

Asbestinventarisatetest

Bosstraat 18, 3680 Maaseik

Attestnummer : 20241115-000188.000

Uitgegeven op : 15.11.2024

Geldig tot : 15.11.2029

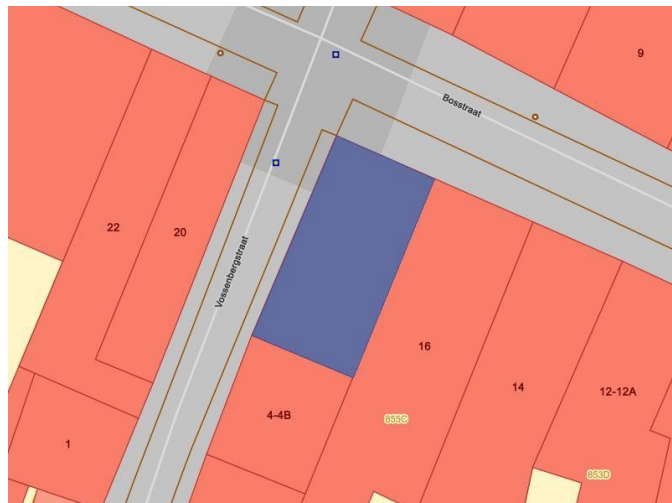

Eindconclusie:

Niet-asbestveilig

Tijdens de inspectie vastgesteld:

4

Asbestmaterialen

1

Beperking

0

Uitsluitingen

Hoe zorgt u voor een asbestveilige eigendom?

- | | | |
|---|------------------|----------------------------|
| 2 | Asbestmaterialen | Dringend verwijderen |
| 0 | Asbestmaterialen | Dringend maatregelen nemen |
| 1 | Asbestmateriaal | Verwijderen |
| 0 | Asbestmaterialen | Maatregelen nemen |
| 1 | Asbestmateriaal | Zorgvuldig beheren |

Werken gepland?

Er kunnen nog niet-geïnspecteerde asbestmaterialen verborgen zijn in wanden, vloeren, ... Laat ze in een aanvullend onderzoek opsporen.

Persoonscertificaat : Tom Engelen - DES-RMC74

Procescertificaat : Engelen Tom - ORG-42D2T

KBO-nummer : 0800758754

In deze leeswijzer en in het hoofdstuk [toelichting](#) vindt u meer informatie en verdere uitleg over de gebruikte begrippen.

Over dit attest

Dit asbestattest is het verslag van een uitgevoerde asbestinventarisatie op uw locatie. De belangrijkste conclusies staan gebundeld op het voorblad. Meer details over de aangetroffen asbestmaterialen, foto's, plannen en adviezen vindt u verder in het asbestattest.

Asbestveilig of niet-asbestveilig... wat betekent dit?

Asbestveilig

Een locatie is asbestveilig indien geen asbestmaterialen werden aangetroffen of enkel asbestmaterialen met een laag risico voor de gezondheid of het leefmilieu. Asbestveilig betekent dus niet hetzelfde als asbestvrij. Indien het asbestattest geen asbestmaterialen vermeldt, kunnen er toch nog niet-geïnspecteerde asbestmaterialen verborgen aanwezig zijn, bijvoorbeeld ingesloten in wanden, vloeren of onder de grond. Indien asbestmaterialen aangetroffen werden, vermeldt het voorblad van dit asbestattest welke acties u kan ondernemen om de asbestveilige toestand te behouden.

Niet-asbestveilig

Een locatie is niet-asbestveilig indien asbestmaterialen werden aangetroffen met een verhoogd of hoog risico voor de gezondheid of het leefmilieu. Bepaalde asbestmaterialen geven altijd aanleiding tot de conclusie "niet-asbestveilig". Dit zijn asbestmaterialen die de Vlaamse overheid tegen 2034 wil laten wegnemen. Het gaat om eenvoudig bereikbare niet-hechtgebonden asbestmaterialen en asbestcementen dak- en gevelbekledingen, dakgoten, rookgaskanalen en hemelwaterafvoerkanalen aan de buitenzijde van gebouwen. Het voorblad van dit asbestattest vermeldt welke acties u kan ondernemen om een asbestveilige toestand te verkrijgen.

Acties

De mogelijke acties om een asbestveilige toestand te verkrijgen of behouden, zijn:

Dringend verwijderen

Deze asbestmaterialen moet u zo snel mogelijk (laten) verwijderen om een asbestveilige toestand te verkrijgen. Ze kunnen een onmiddellijk gevaar vormen voor de gezondheid of het leefmilieu.

Dringend maatregelen nemen

Deze asbestmaterialen kunnen een onmiddellijk gevaar vormen voor de gezondheid of het leefmilieu. Omdat ze momenteel niet eenvoudig bereikbaar zijn, moet u ze niet verwijderen maar wel zo snel mogelijk andere maatregelen nemen om het risico te verlagen.

Verwijderen

Deze asbestmaterialen moet u (laten) verwijderen om een asbestveilige toestand te verkrijgen. Ze kunnen een gevaar vormen voor de gezondheid of het leefmilieu.

Maatregelen nemen

Deze asbestmaterialen vormen een gevaar voor de gezondheid of het leefmilieu. Omdat ze momenteel niet eenvoudig bereikbaar zijn, moet u ze niet verwijderen maar wel andere maatregelen nemen om het risico te verlagen.

Zorgvuldig beheren

Deze asbestmaterialen moeten niet weggenomen worden om een asbestveilige toestand te verkrijgen. Ze vormen momenteel geen gevaar voor de gezondheid maar u moet ze wel zorgvuldig beheren om het risico laag te houden.

Aanvullend onderzoek bij werken

Voor een standaard asbestattest worden asbestmaterialen verborgen in bijvoorbeeld wanden, vloeren of onder de grond niet geïnspecteerd. Voorafgaand aan werken is het daarom verstandig aanvullend onderzoek uit te laten voeren om op niet-geïnspecteerde plaatsen asbestmaterialen op te sporen.

Beperkingen en uitsluitingen

Een **beperking** betekent dat de asbestdeskundige tijdens de inspectie een voorwerp of onderdeel in en rondom de constructie onvoldoende kon inspecteren. In die situatie rapporteert de asbestdeskundige dit als een beperking van het onderzoek.

Een **uitsluiting** daarentegen is positief en betekent dat de asbestdeskundige tijdens de inspectie een aanwezige constructie kon uitsluiten van verder onderzoek omdat het bouwjaar 2001 of recenter was. Bij die bouwjaren kan normaal gezien geen asbest aanwezig zijn omdat het gebruik ervan in België finaal in 2001 werd verboden.

Vragen of klachten over uw asbestattest

Contacteer eerst de asbestdeskundige die uw asbestattest opmaakte. U vindt de naam en het certificaatnummer op het voorblad van uw asbestattest. Op www.asbestinfo.be vindt u de overzichtslijst van asbestdeskundigen en hun gegevens. Blijft u toch nog met vragen zitten, of heeft u een klacht, dan kan u dit melden via een digitaal formulier op www.asbestinfo.be aan de hand van uw attestnummer. De door de OVAM erkende certificatie-instelling waarbij de asbestdeskundige is aangesloten, zal uw klacht behandelen.

Inhoudsopgave

Leeswijzer	2
Geïnspecteerde zones	6
Zone 1: Hoofdgebouw.....	7
Plan 1.1: inspectiegebied.....	8
Plan 1.2: GVL deel 1.....	9
Plan 1.3: GVL deel 2.....	10
Plan 1.4: GVL deel 3.....	11
Plan 1.5: GVL deel 4.....	12
Plan 1.6: GVL deel 5.....	13
Plan 1.7: Verdiep 1 deel 1.....	14
Plan 1.8: Verdiep 1 deel 2.....	15
Plan 1.9: Verdiep 1 deel 3.....	16
Plan 1.10: Verdiep 1 deel 4.....	17
Plan 1.11: Verdiep 1 deel 5.....	18
Plan 1.12: Verdiep 2 deel 1.....	19
Plan 1.13: Verdiep 2 deel 2.....	20
Plan 1.14: Verdiep 2 deel 3.....	21
Plan 1.15: Zolder.....	22
Plan 1.16: Dak.....	23
Zone 2: Kopie van Hoofdgebouw.....	24
Plan 2.1: Kelder deel 1.....	25
Plan 2.2: Kelder deel 2.....	26
Plan 2.3: Kelder deel 3.....	27
Plan 2.4: Kelder deel 4.....	28
Plan 2.5: Kelder deel 5.....	29
Asbestmaterialen	30
Fiche 1: Leidingisolatie afval kelder: stukken buis en stof over heel de kelder.....	31
Fiche 2: Leidingisolatie kelder.....	34
Fiche 3: Bakeliet (schakelaar, elektrische apparatuur, en andere).....	38
Fiche 4: Verf/couting onderkant pompbak.....	41
Beperkingen	44
Fiche 5: Alle Schouwen: mogelijke asbesttoepassing niet inspecteerbaar.....	45
Adviezen	46
Fiche 6: Niet verdachte materialen: vloerzeil.....	47
Fiche 7: Afwerking met gipskartonplaten muren en/of plafonds.....	48
Fiche 8: EPDM of PVC dakbekleding terras.....	49

Fiche 9: Alle soorten lijm-smeerlagen.....	50
Fiche 10: Algemeen advies.....	51
Fiche 11: Plafond tegel minerale wol (niet verdacht).....	52
Fiche 12: Info radiatoren/ convectoren.....	53
Geen asbest.....	54
Fiche 13: Teer toepassing plafond kelder.....	55
Fiche 14: Pleisterwerk plafond woning.....	57
Fiche 15: Pleisterwerk muur kelder.....	59
Fiche 16: Plafond tegel handelzaak gvl.....	61
Fiche 17: Pleisterwerk muur woning.....	63
Fiche 18: Pleisterwerk plafond handelzaak gvl.....	65
Fiche 19: Pleisterwerk muur handelszaak gvl.....	67
Fiche 20: Vloerzeil verdiep 1 en 2 (keuken, gang, wc).....	69
Fiche 21: Vinyltegels onder vloerzeil badkamer verdiep 1.....	71
Fiche 22: Crepi buitengevel.....	73
Toelichting.....	75

Geïnspecteerde zones

Zone 1: Hoofdgebouw

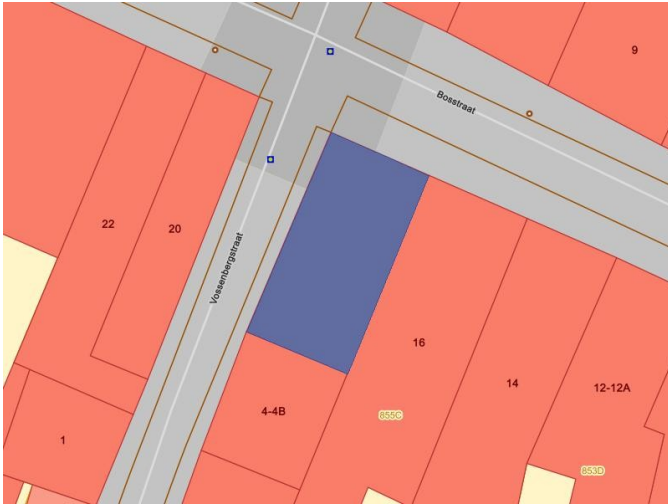

Tijdens de inspectie vastgesteld:

2 **Asbestmaterialen**

1 **Beperking**

0 **Uitsluitingen**

0 **Roerende goederen**

0 **Puin, steenslag, (water)bodem**

7 **Adviezen**

8 **Geen asbest**

Plan 1.1: inspectiegebied



Plan 1.2: GVL deel 1

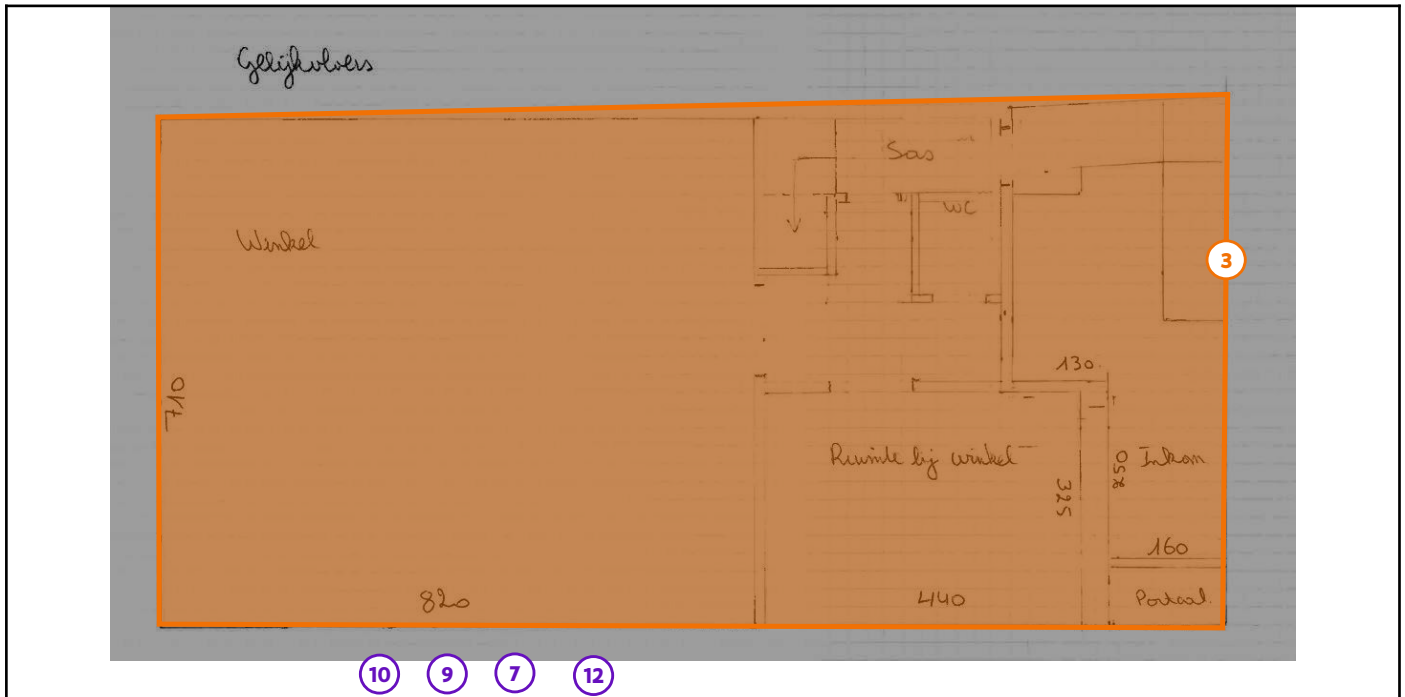

Legende van plan 1.2: GVL deel 1

Beschrijving	Type	Actie
3. Bakeliet (schakelaar, elektrische apparatuur, en andere)	Asbestmateriaal	Verwijderen
7. Afwerking met gipskartonplaten muren en/of plafonds	Advies	-
9. Alle soorten lijm-smeerlagen	Advies	-
10. Algemeen advies	Advies	-
12. Info radiatoren/ convectoren	Advies	-

Plan 1.3: GVL deel 2



Legende van plan 1.3: GVL deel 2

Beschrijving	Type	Actie
18. Pleisterwerk plafond handelzaak gvl	Geen asbest	-
18.1 Code: m2	Mengmonster	-

Plan 1.4: GVL deel 3

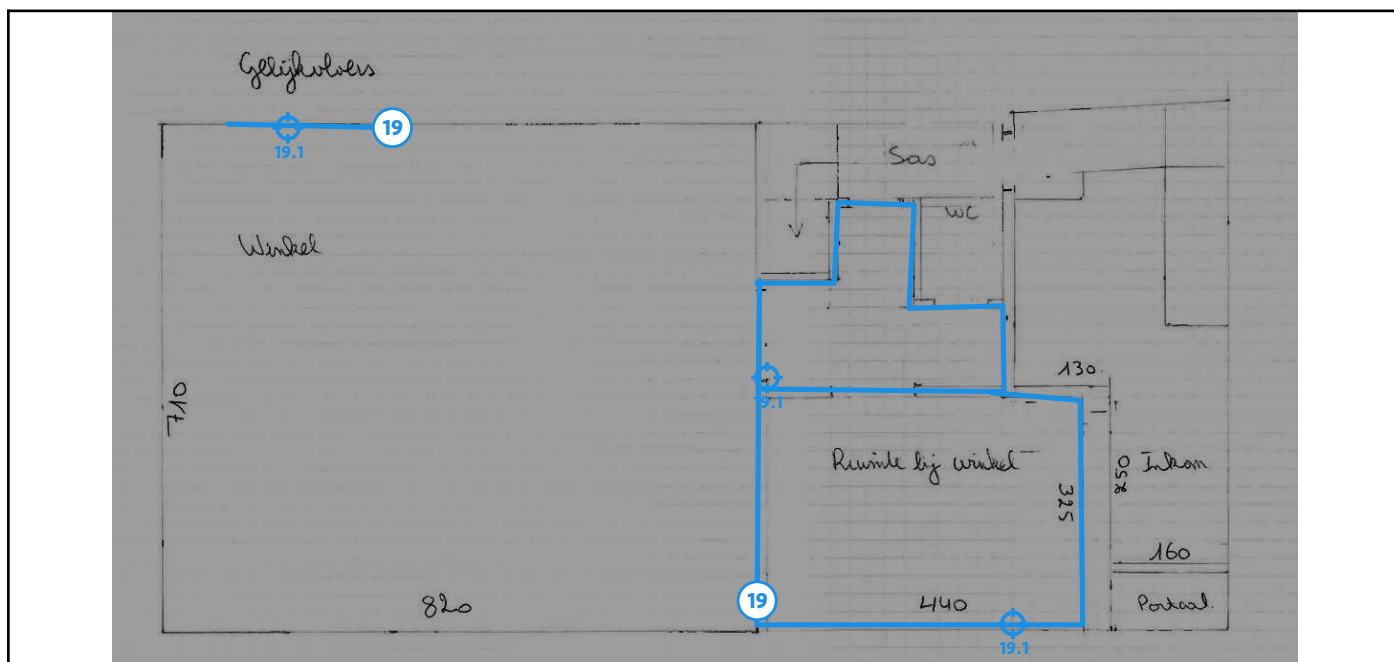

Legende van plan 1.4: GVL deel 3

Beschrijving	Type	Actie
19. Pleisterwerk muur handelszaak gvl	Geen asbest	-
19.1 Code: m1	Mengmonster	-

Plan 1.5: GVL deel 4

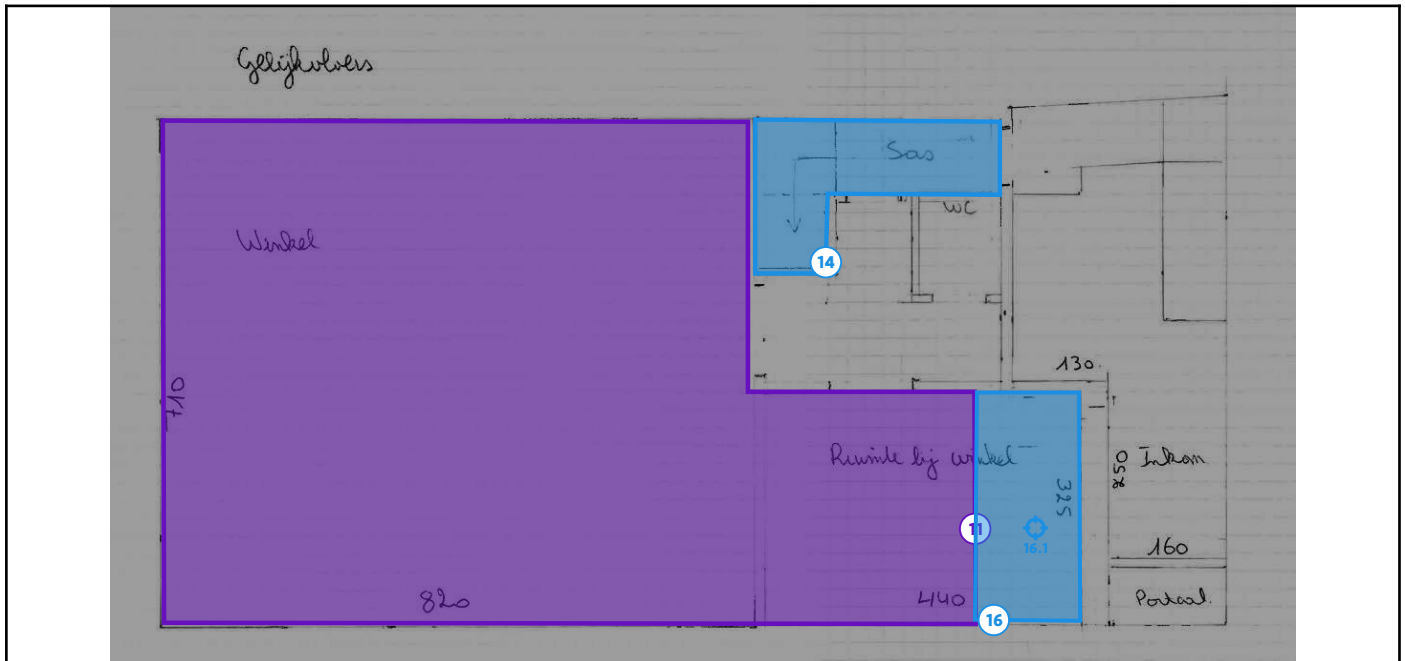

Legende van plan 1.5: GVL deel 4

Beschrijving	Type	Actie
11. Plafond tegel minerale wol (niet verdacht)	Advies	-
14. Pleisterwerk plafond woning	Geen asbest	-
16. Plafond tegel handelzaak gvl	Geen asbest	-
16.1 Code: M3	Puntmonster	-

Plan 1.6: GVL deel 5

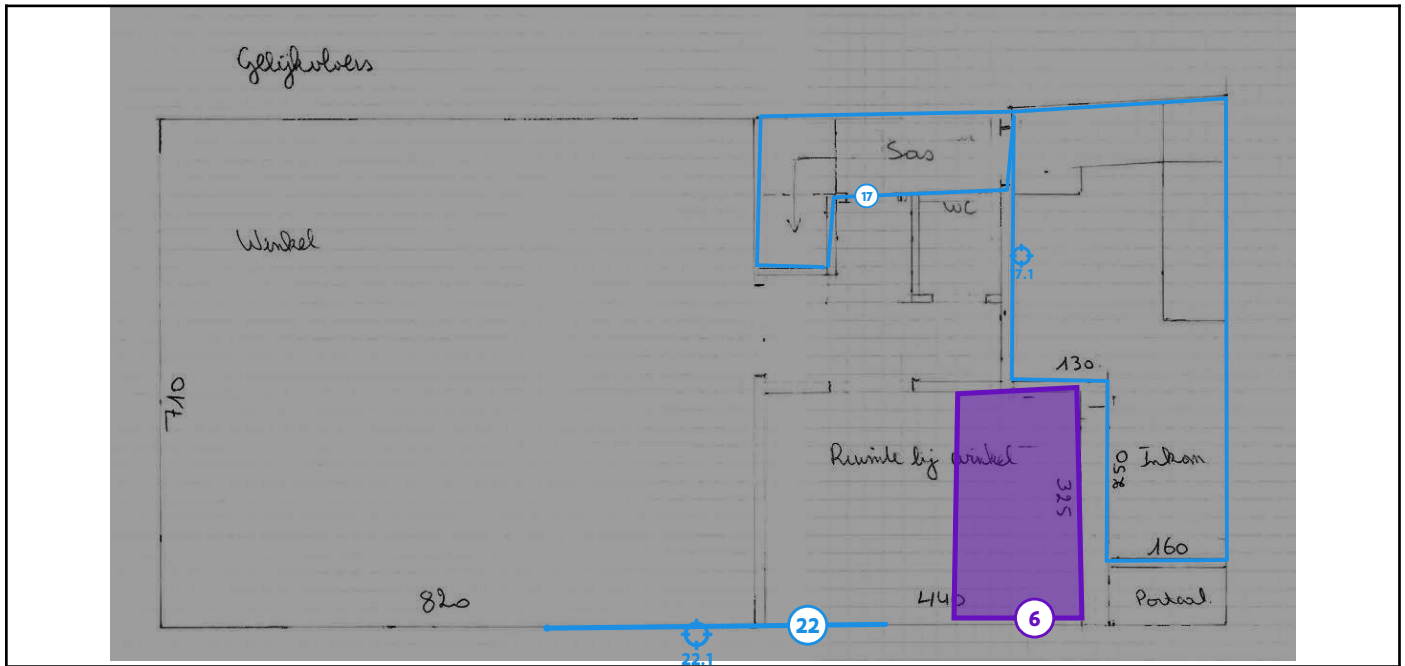

Legende van plan 1.6: GVL deel 5

Beschrijving	Type	Actie
6. Niet verdachte materialen: vloerzeil	Advies	-
17. Pleisterwerk muur woning	Geen asbest	-
17.1 Code: M4	Mengmonster	-
22. Crepi buitengevel	Geen asbest	-
22.1 Code: M13	Mengmonster	-

Plan 1.7: Verdiep 1 deel 1

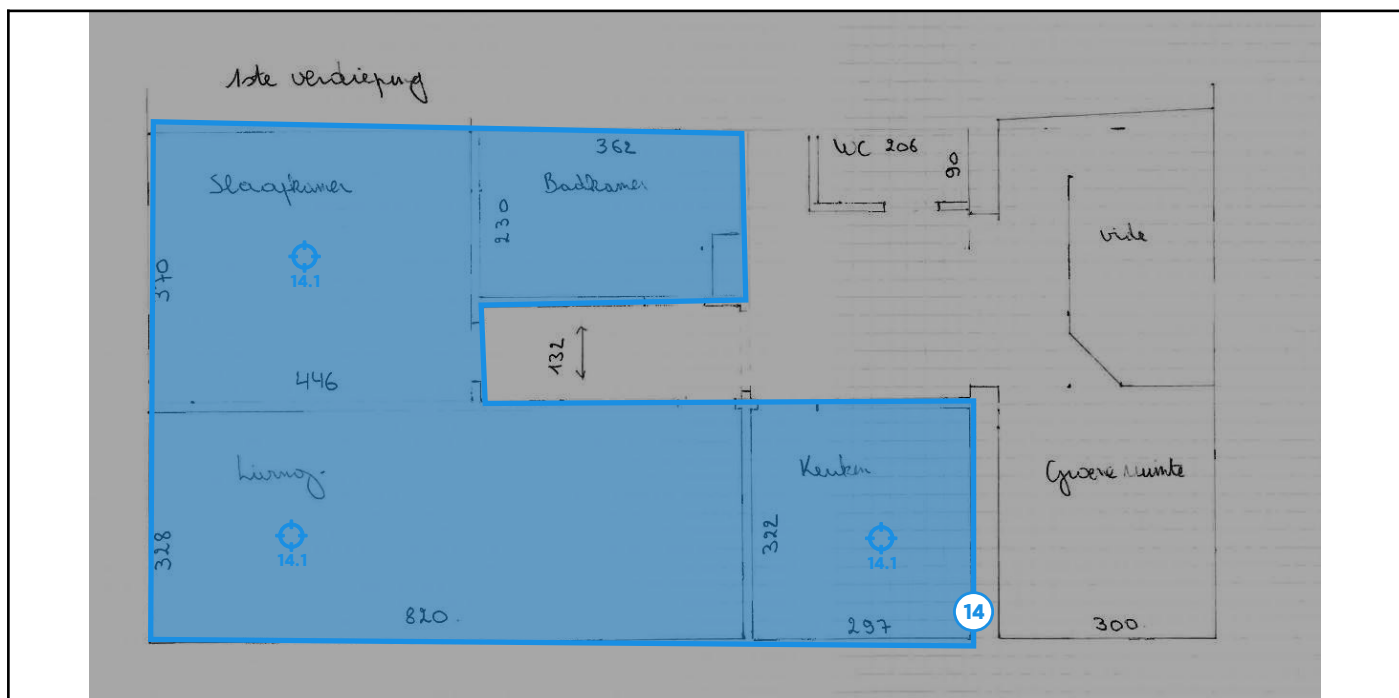

Legende van plan 1.7: Verdiep 1 deel 1

Beschrijving	Type	Actie
14. Pleisterwerk plafond woning	Geen asbest	-
14.1 Code: M5	Mengmonster	-

Plan 1.8: Verdiep 1 deel 2

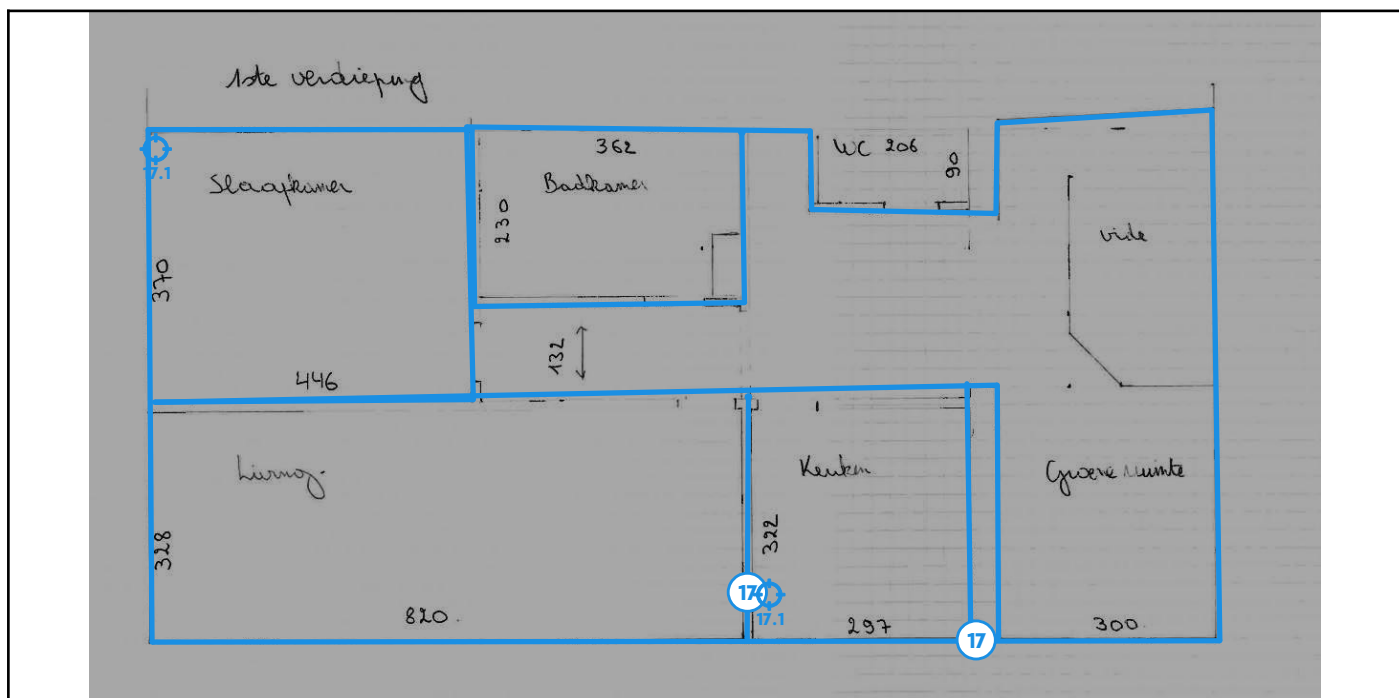

Legende van plan 1.8: Verdiep 1 deel 2

Beschrijving	Type	Actie
17. Pleisterwerk muur woning	Geen asbest	-
17.1 Code: M4	Mengmonster	-

Plan 1.9: Verdiep 1 deel 3



Legende van plan 1.9: Verdiep 1 deel 3

Beschrijving	Type	Actie
6. Niet verdachte materialen: vloerzeil	Advies	-
20. Vloerzeil verdiep 1 en 2 (keuken, gang, wc)	Geen asbest	-

Plan 1.10: Verdiep 1 deel 4

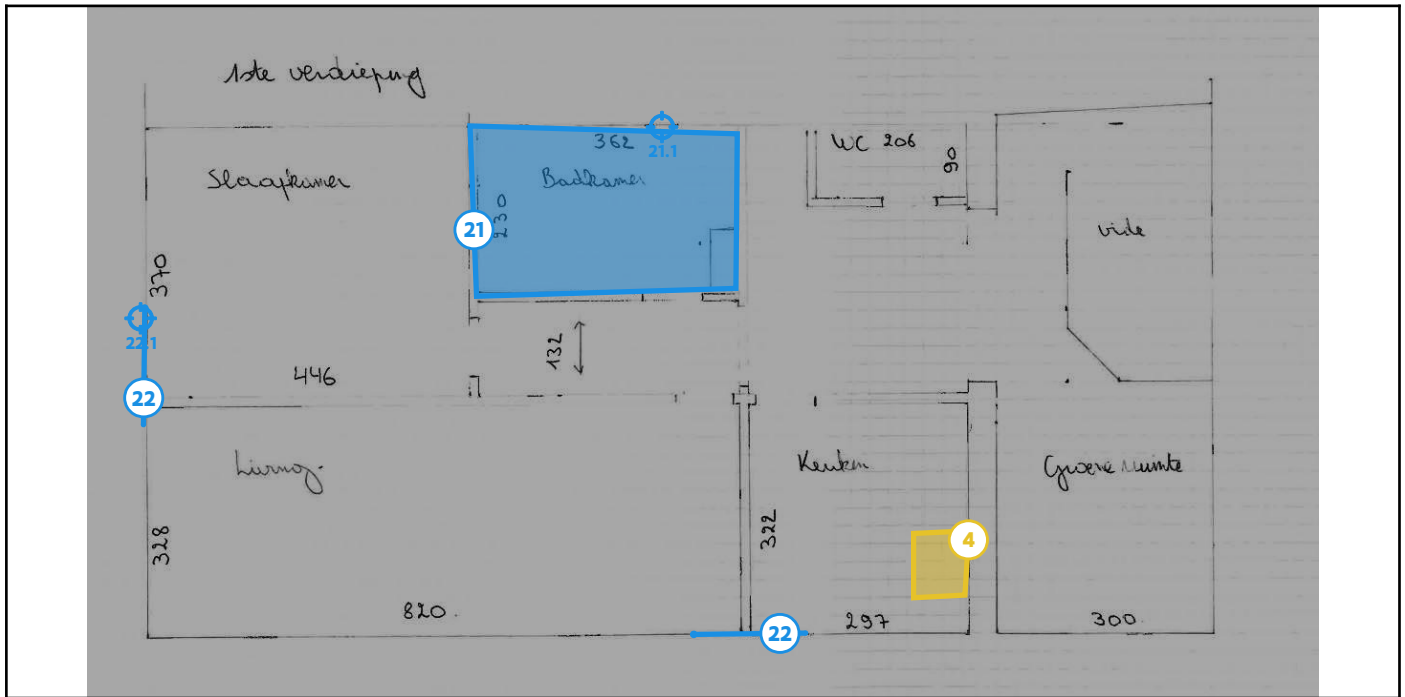

Legende van plan 1.10: Verdiep 1 deel 4

Beschrijving	Type	Actie
4. Verf/couting onderkant pompbak	Asbestmateriaal	Zorgvuldig beheren
21. Vinyltegel onder vloerzeil badkamer verdiep 1	Geen asbest	-
21.1 Code: m12	Puntmonster	-
22. Crepi buitengevel	Geen asbest	-
22.1 Code: M13	Mengmonster	-

Plan 1.11: Verdiep 1 deel 5

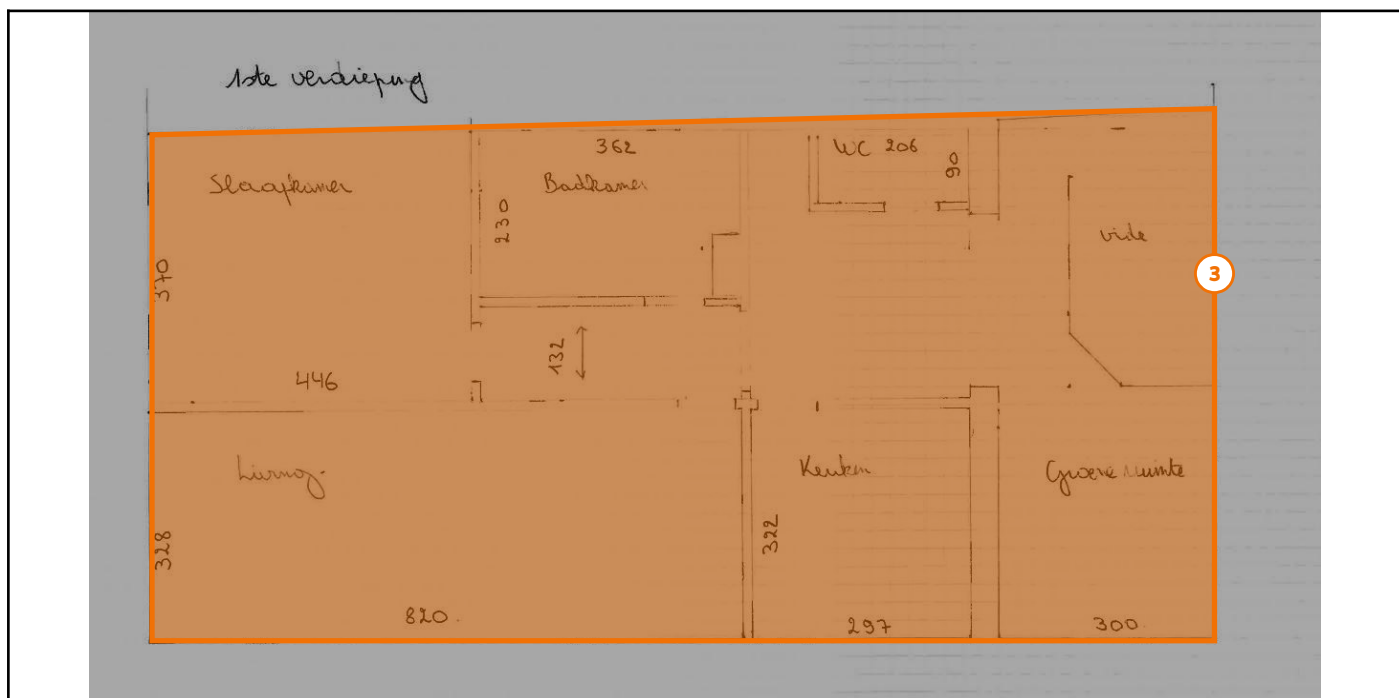

Legende van plan 1.11: Verdiep 1 deel 5

Beschrijving	Type	Actie
3. Bakeliet (schakelaar, elektrische apparatuur, en andere)	Asbestmateriaal	Verwijderen

Plan 1.12: Verdiep 2 deel 1



Legende van plan 1.12: Verdiep 2 deel 1

Beschrijving	Type	Actie
8. EPDM of PVC dakbekleding terras	Advies	-
17. Pleisterwerk muur woning	Geen asbest	-
17.1 Code: M4	Mengmonster	-

Plan 1.13: Verdiep 2 deel 2



Legende van plan 1.13: Verdiep 2 deel 2

Beschrijving	Type	Actie
6. Niet verdachte materialen: vloerzeil	Advies	-
20. Vloerzeil verdiep 1 en 2 (keuken, gang, wc)	Geen asbest	-
20.1 Code: m11	Puntmonster	-

Plan 1.14: Verdiep 2 deel 3

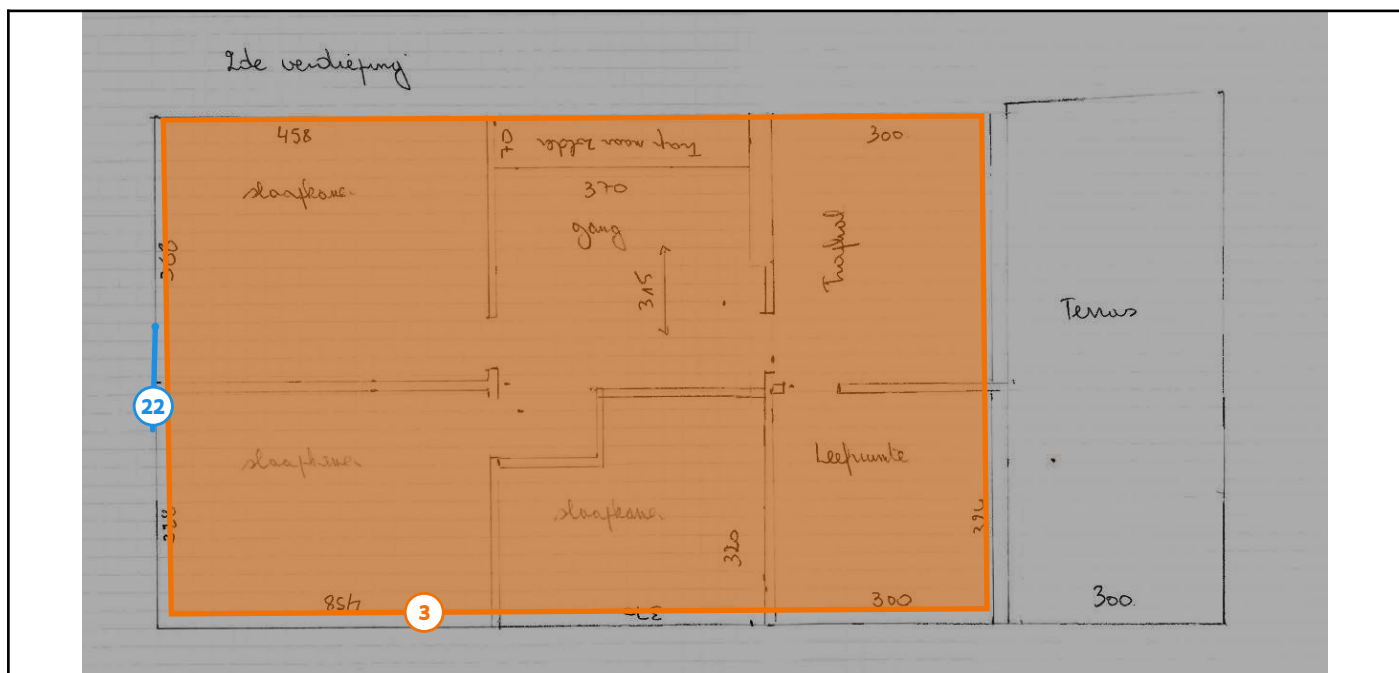

Legende van plan 1.14: Verdiep 2 deel 3

Beschrijving	Type	Actie
3. Bakeliet (schakelaar, elektrische apparatuur, en andere)	Asbestmateriaal	Verwijderen
22. Crepi buitengevel	Geen asbest	-

Plan 1.15: Zolder

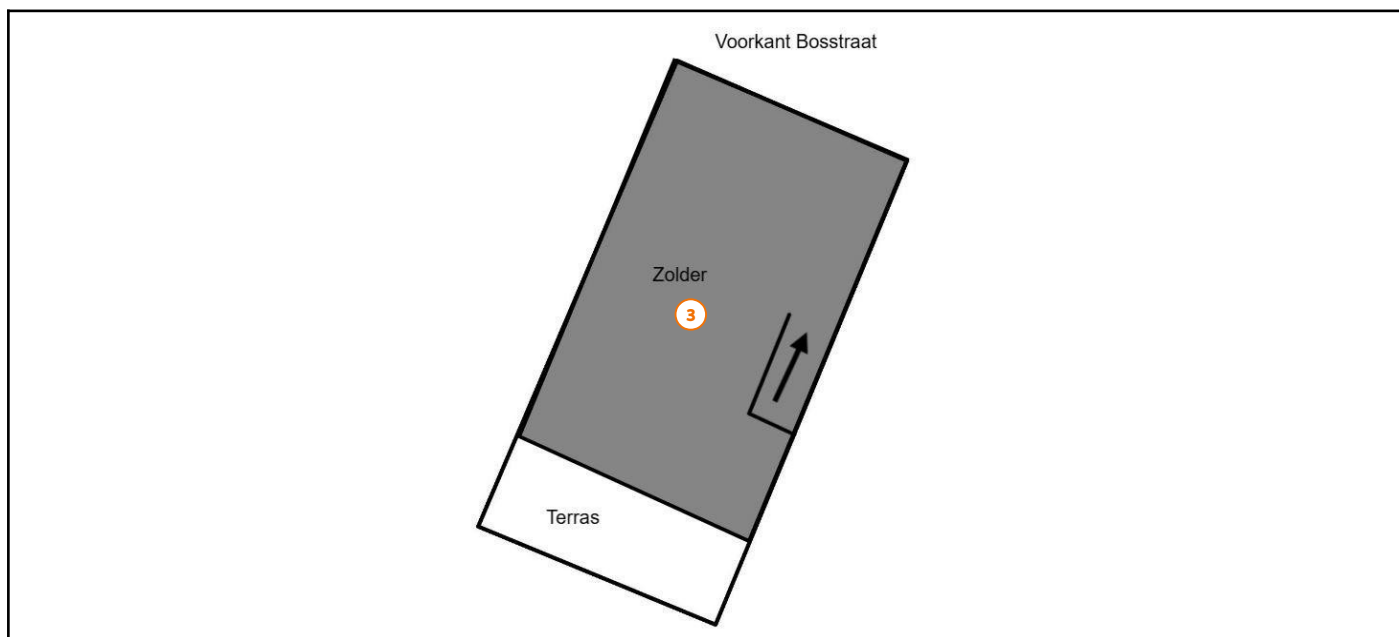

Legende van plan 1.15: Zolder

Beschrijving	Type	Actie
3. Bakeliet (schakelaar, elektrische apparatuur, en andere)	Asbestmateriaal	Verwijderen

Plan 1.16: Dak

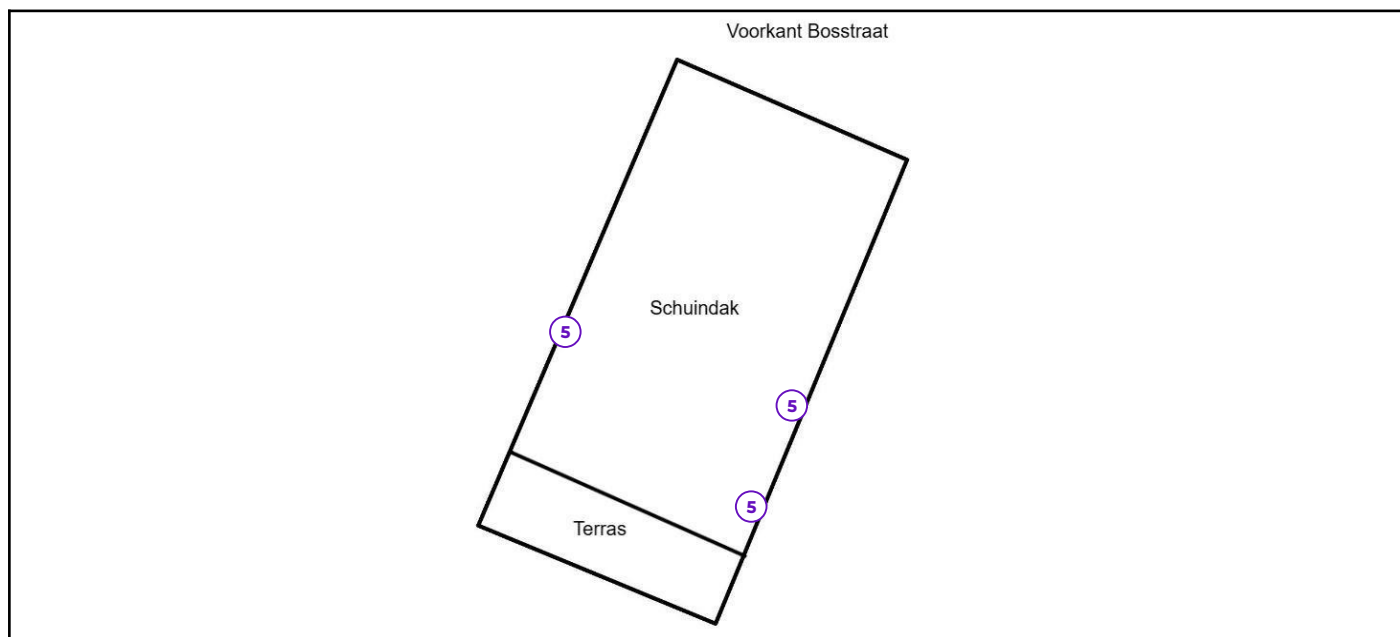

Legende van plan 1.16: Dak

Beschrijving	Type	Actie
5. Alle Schouwen: mogelijke asbesttoepassing niet inspecteerbaar	Beperking	-

Zone 2: Kopie van Hoofdgebouw

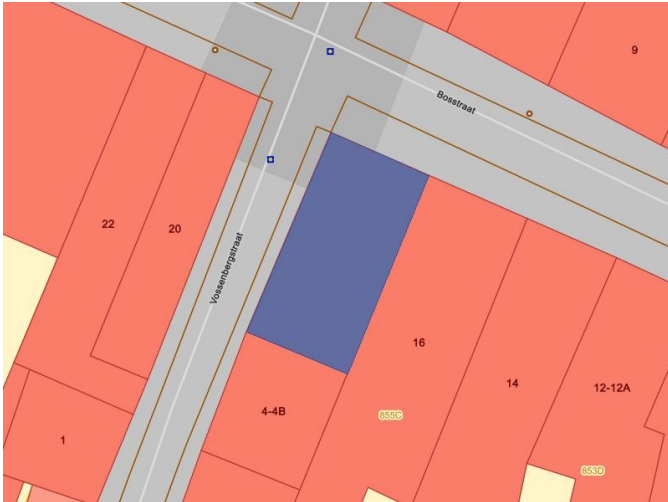

Tijdens de inspectie vastgesteld:

- 3 Asbestmaterialen**
- 0 Beperkingen
- 0 Uitsluitingen
- 0 Roerende goederen
- 0 Puin, steenslag, (water)bodem
- 1 Advies**
- 2 Geen asbest**

Plan 2.1: Kelder deel 1

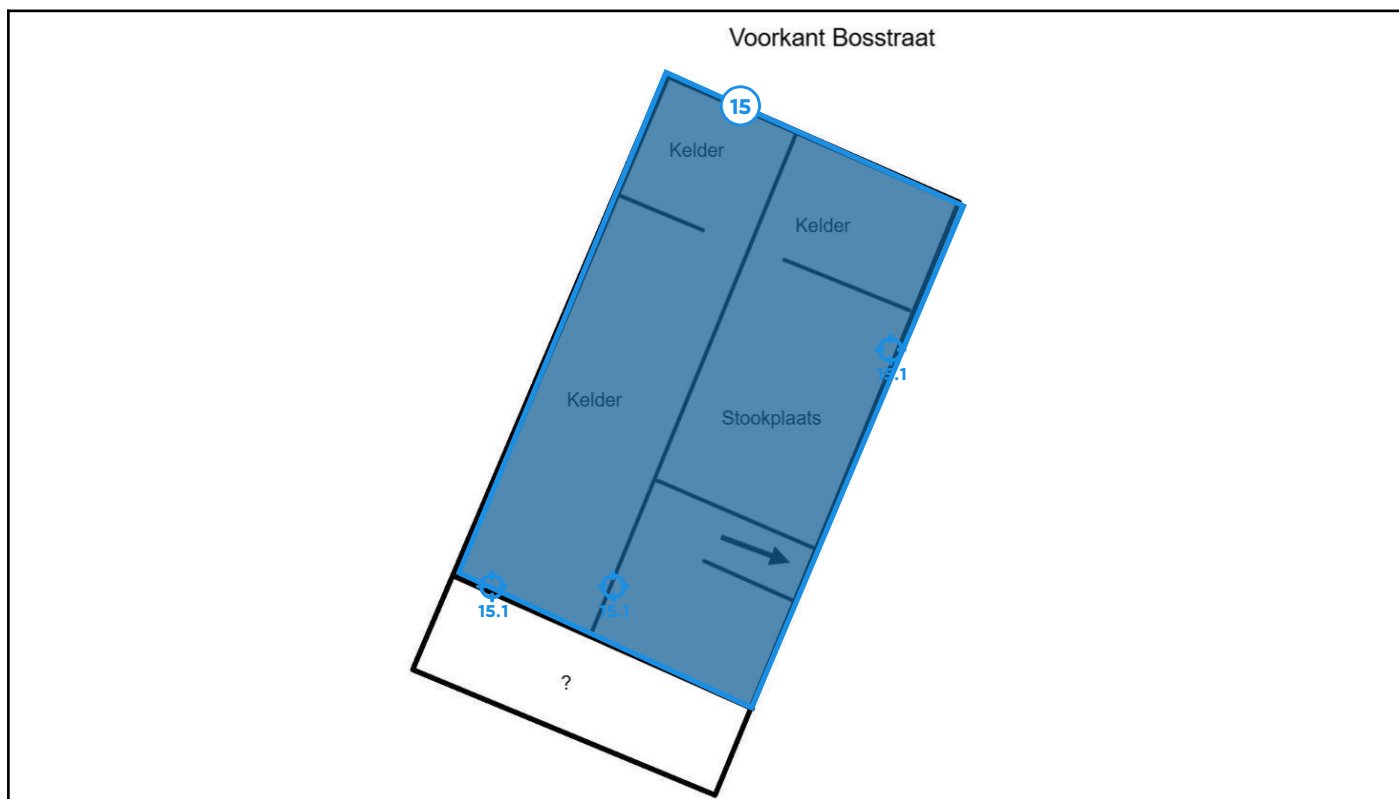

Legende van plan 2.1: Kelder deel 1

Beschrijving	Type	Actie
15. Pleisterwerk muur kelder	Geen asbest	-
15.1 Code: M10	Mengmonster	-

Plan 2.2: Kelder deel 2

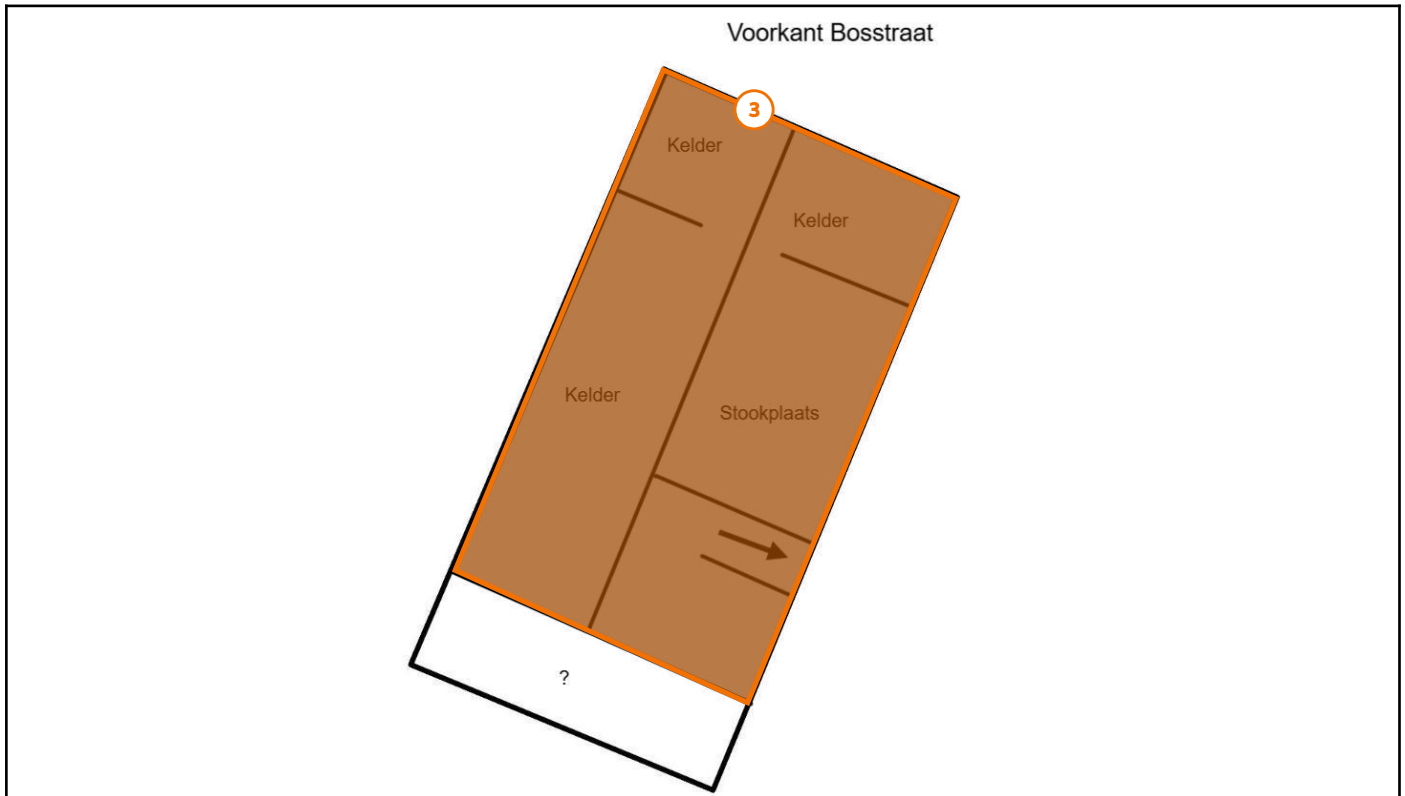

Legende van plan 2.2: Kelder deel 2

Beschrijving	Type	Actie
3. Bakeliet (schakelaar, elektrische apparatuur, en andere)	Asbestmateriaal	Verwijderen

Plan 2.3: Kelder deel 3

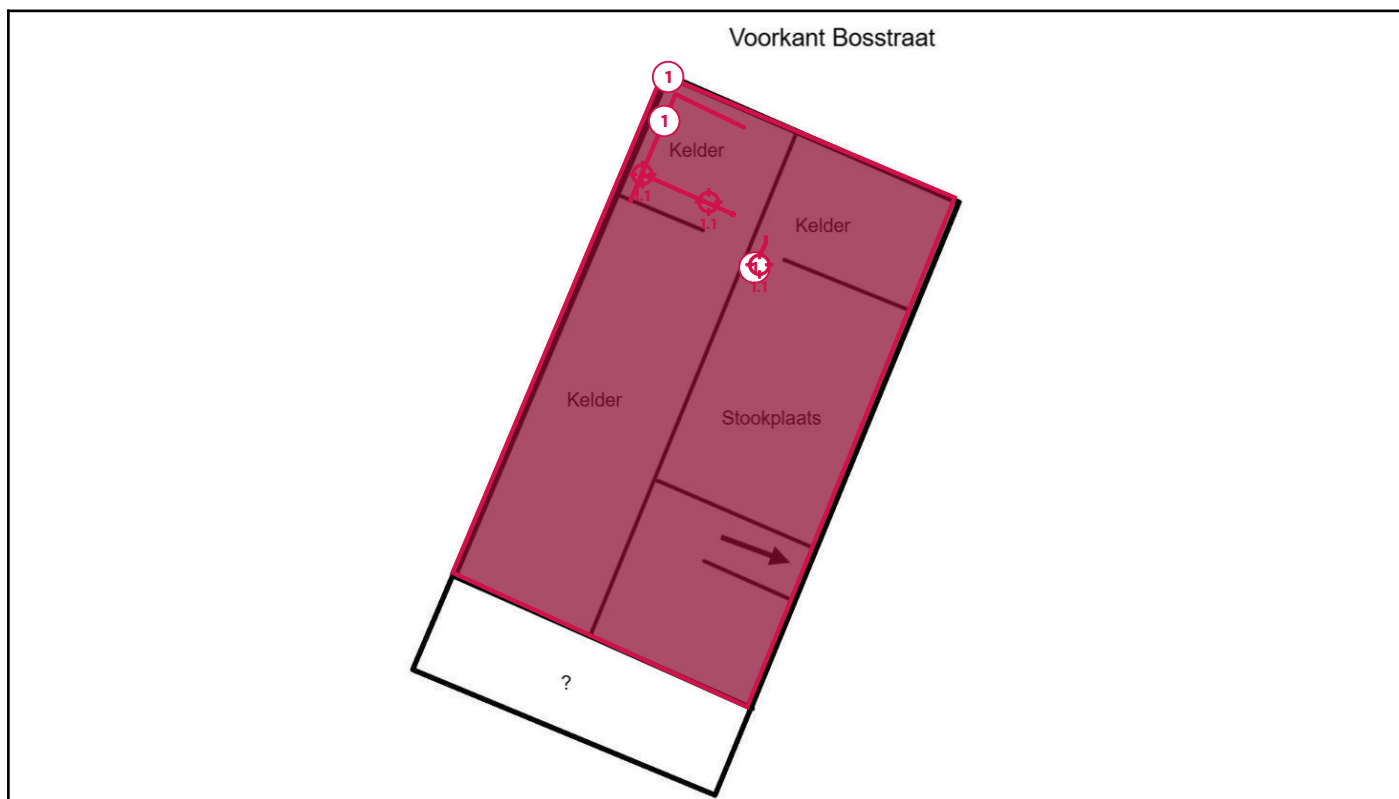

Legende van plan 2.3: Kelder deel 3

Beschrijving	Type	Actie
1. Leidingisolatie afval kelder: stukken buis en stof over heel de kelder	Asbestmateriaal	Dringend verwijderen
1.1 Code: M9	Puntmonster	-

Plan 2.4: Kelder deel 4

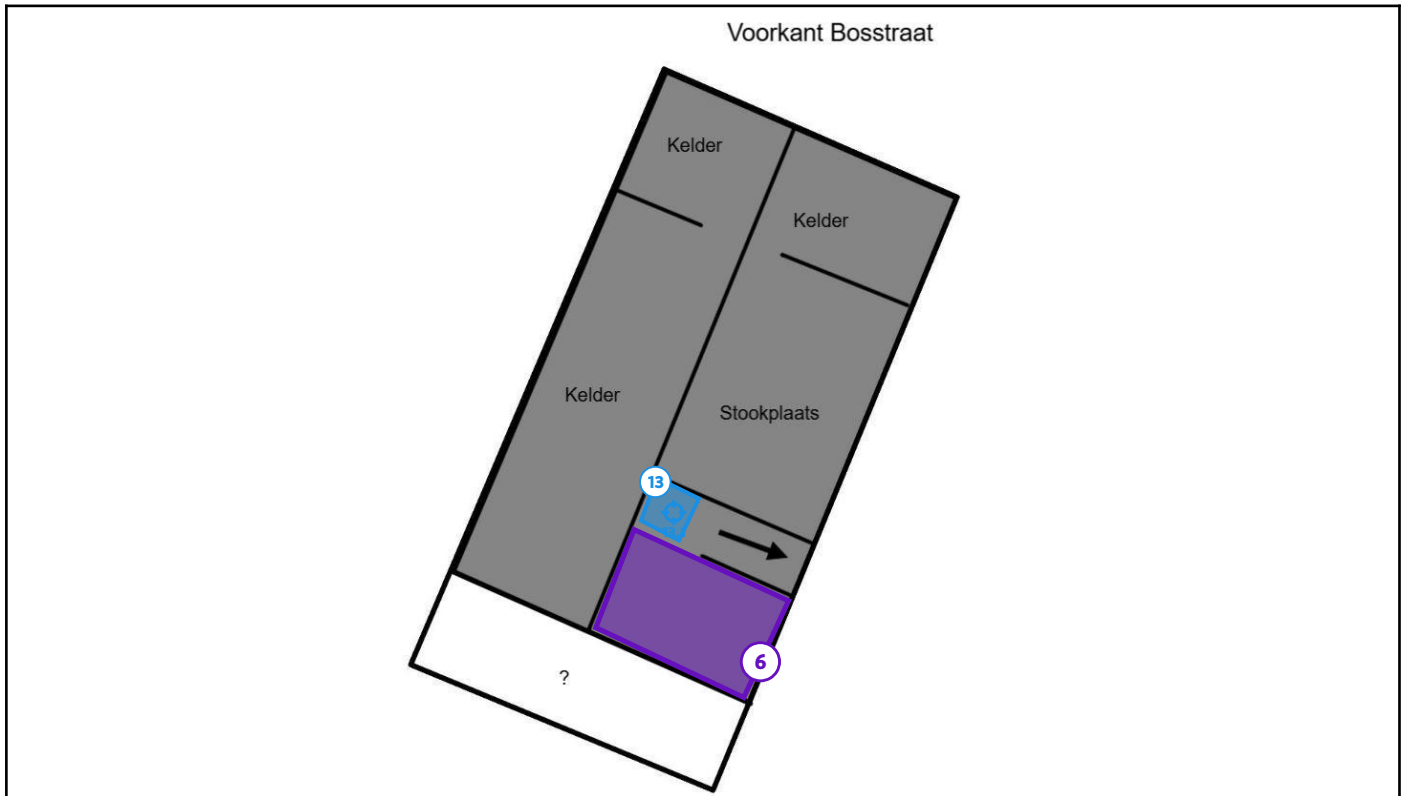

Legende van plan 2.4: Kelder deel 4

Beschrijving	Type	Actie
6. Niet verdachte materialen: vloerzeil	Advies	-
13. Teer toepassing plafond kelder	Geen asbest	-
13.1 Code: M14	Puntmonster	-

Plan 2.5: Kelder deel 5

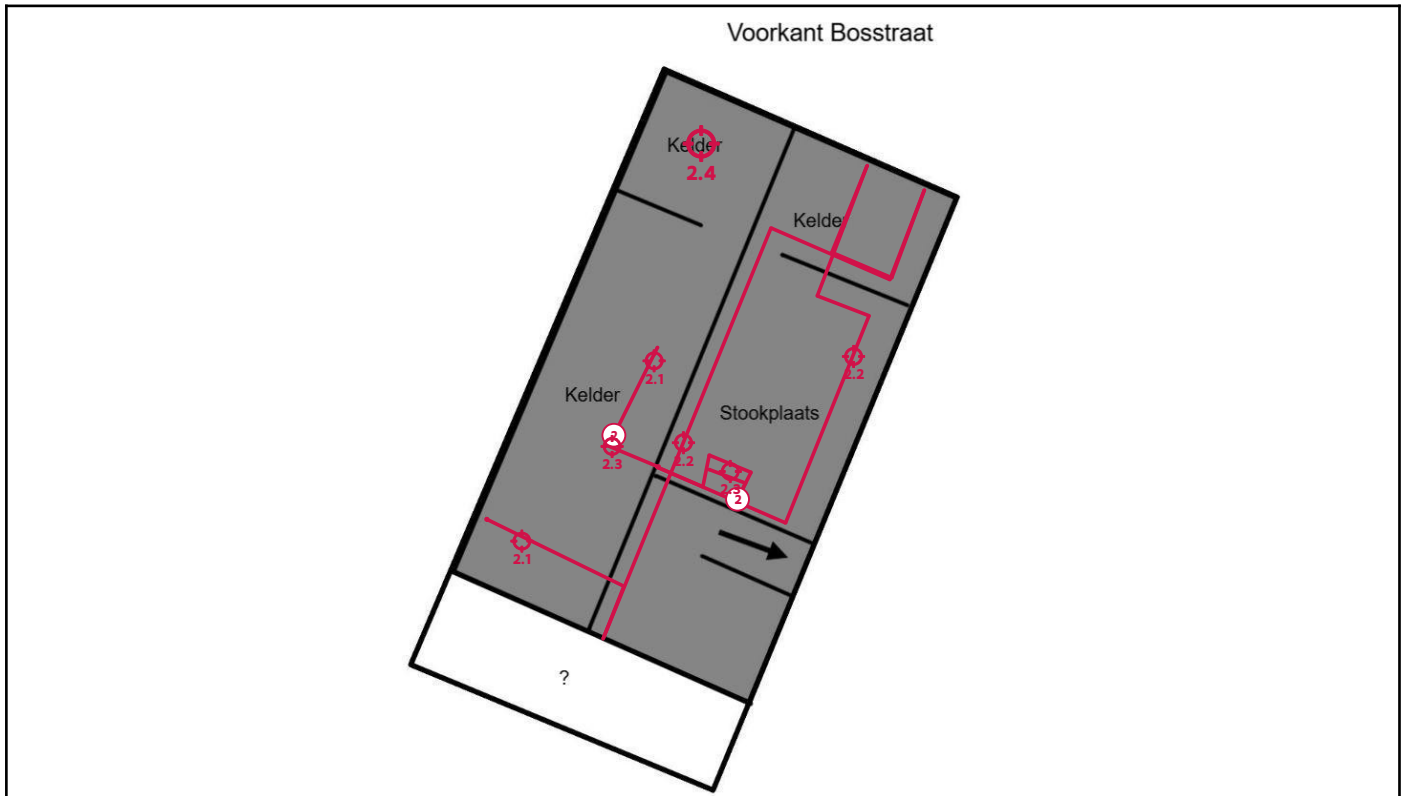

Legende van plan 2.5: Kelder deel 5

Beschrijving	Type	Actie
2. Leidingisolatie kelder	Asbestmateriaal	Dringend verwijderen
2.1 Code: M6 recht 1	Mengmonster	-
2.2 Code: M8 recht 2	Mengmonster	-
2.3 Code: m7 bocht	Mengmonster	-
2.4 Code: m9 (zie ander fiche)	Puntmonster	-

Asbestmaterialen

Fiche 1: Leidingisolatie afval kelder: stukken buis en stof over heel de kelder

Asbestmateriaal - afvalstof



Overzichtsfoto



Detailfoto

Conclusie

Actie

Het asbestmateriaal valt onder de mijlpaal van 2040.

Hoe zorgt u voor een asbestveilige toestand?

Dringend verwijderen

Advies van de asbestdeskundige

Te nemen maatregelen

- Scherm in afwachting van verwijdering het asbestafval af van luchtstromingen en verstoring: bijvoorbeeld door het te verpakken, te fixeren, af te dekken, signalisatie - afbakening aan te brengen, ...
- Sluit de ruimte luchtdicht af en vermijd het betreden van de ruimte in afwachting van verwijdering.
- Verwijder het asbestafval.
- Vermijd het bewerken of het intensief betreden (belopen, rijden, ...) van de verontreinigde zone. Is dit niet mogelijk vraag dan advies aan een erkend bodemsaneringsdeskundige voor verdere maatregelen.
- Baken de gecontamineerde zone verder af met kleefmonsters.
- Voer buitenluchtmetingen uit om actuele blootstellingsrisico's in de buitenlucht te monitoren.
- Voer binnenluchtmetingen uit om actuele blootstellingsrisico's in de binnenlucht te monitoren.
- Voer bijkomende staalname(s) uit.

Voorstel van verwijderingsmethode

- Hermetische zone (erkend asbestverwijderaar)

Laat deze werken uitvoeren door een erkend asbestverwijderaar.

Zij kunnen de gepaste verwijderings methode bepalen voor deze situatie.

Informeer u voldoende en wees op de hoogte van de risico's bij verwijdering.

Zorg er voor dat ALLE resten mee worden verwijderd en dat de bodem/vloer/ruimte volledig proper wordt achtergelaten

Meer info zie: <https://ovam.vlaanderen.be/voorzorgsmaatregelen-bij-asbestverwijdering> en de toelichtingen achteraan beschreven in dit attest.

Terug te vinden op volgend plan

Zone 2: Kopie van Hoofdgebouw

- Plan 2.3: Kelder deel 3

Detailinformatie

Monstername

#	Type	Referentie	Resultaat
1.1	Puntmonster	M9	Amosiet

Technische gegevens

Beschrijving	Leidingisolatie afval kelder: stukken buis en stof over heel de kelder
Type afvalstof	Betreft stock-voorraad of gedemonteerde asbestmaterialen
Aanwezige resten	Over de volledige kelder vloer ligt stof en reststukken van leidingisolatie Laat de kelder volledige onderzoeken en laat al het asbest verwijderen
Omgeving	Binnen
Primaire drager	Vloer
Asbestmaterialen	<ul style="list-style-type: none">In-situ afwerkingslagen - Thermische isolatie
Bindmiddel van asbestmateriaal	Gips - kalk
Gebondenheid op basis van bindmiddel	Niet-hechtgebonden
Hoeveelheid (gewicht - aantal)	<ul style="list-style-type: none">100,00 kg - 1 stuk
Totaal gewicht	100,00 kg
Eenvoudig bereikbaar	Ja
Identificatiemethode	Vaststelling met monstername
Opmerking	Hoeveelheid is een ruwe inschatting



Overzichtsfoto



Detailfoto

Conclusie

Actie

Het asbestmateriaal valt onder de mijlpaal van 2034.

Hoe zorgt u voor een asbestveilige toestand?

Dringend verwijderen

Advies van de asbestdeskundige

Te nemen maatregelen

- Sluit de ruimte luchtdicht af en vermijd het betreden van de ruimte.
- Scherm in afwachting van verwijdering het asbestmateriaal af van luchtstromingen en verstoring: bijvoorbeeld door het te verpakken, te fixeren, af te dekken, signalisatie - afbakening aan te brengen, ...
- Verwijder dit asbestmateriaal zo snel mogelijk. Volg de toestand goed op.
- Voer bijkomende staalname(s) uit.

Voorstel van verwijderingsmethode

- Hermetische zone (erkend asbestverwijderaar)
Laat deze werken uitvoeren door een erkend asbestverwijderaar.
Zij kunnen de gepaste verwijderings methode bepalen voor deze situatie.
Informeel u voldoende en wees op de hoogte van de risico's bij verwijdering.
Zorg er voor dat ALLE resten mee worden verwijderd en dat de bodem/vloer/ruimte volledig proper wordt

achtergelaten

Meer info zie: <https://ovam.vlaanderen.be/voorzorgsmaatregelen-bij-asbestverwijdering> en de toelichtingen achteraan beschreven in dit attest...

Terug te vinden op volgend plan

Zone 2: Kopie van Hoofdgebouw

- Plan 2.5: Kelder deel 5

Detailinformatie

Risicobeoordeling

Eindbeoordeling materiaalrisico	Hoog materiaalrisico en/of hoge kans op vezelvrijgave
---------------------------------	---

Berekening materiaalrisico

Gebondenheid	Categorie 2: niet-hechtgebonden met matrix
Asbestsoort (vezeltype)	Amfibool aanwezig, uitgezonderd crocidoliet
Asbestconcentratie	Hoog ($\geq 50\%$)
Afschermingsgraad van het gehele materiaal	Geheel of deels (ook) vrij aan de binnenlucht
Toestand van het materiaal	Matig beschadigd, matig verweerd

Monstername

#	Type	Referentie	Resultaat
2.1	Mengmonster	M6 recht 1	Geen asbest
2.2	Mengmonster	M8 recht 2	Geen asbest
2.3	Mengmonster	m7 bocht	Geen asbest
2.4	Puntmonster	m9 (zie ander fiche)	Amosiet

Technische gegevens

Beschrijving	Leidingisolatie kelder
Omgeving	Binnen
Primaire drager	HVAC infrastructuur en uitrusting
Asbestmateriaal	In-situ afwerkingslagen - Thermische isolatie
Bindmiddel van asbestmateriaal	Gips - kalk
Gebondenheid op basis van bindmiddel	Niet-hechtgebonden
Hoeveelheid (lengte - omtrek - dikte - aantal)	<ul style="list-style-type: none">• 43,00 m - 35,00 cm - 4,00 cm - 1 stuk
Totaal volume	0,602 m ³
Eenvoudig bereikbaar	Ja
Bevestigingswijze	<ul style="list-style-type: none">• Verlijmd, ingegoten, versmeerd
Identificatiemethode	Vaststelling met monsternamen
Destructieve handeling voor identificatie	Nee

Opmerking	<p>Hoeveelheid is een ruwe inschatting</p> <p>De leidingen zouden geen asbest bevatten volgens de 3 mengstalen MAAR de gedemonteerde buizen bevatten wel asbest.</p> <p>Het kan goed zijn dat er ook nog oude leidingisolatie aanwezig is in de buizen die in gebruik zijn.</p> <p>Vandaar dat deze zijn opgenomen als asbesthoudend.</p> <p>Laat de volledige buizen verder onderzoeken zodat er met 100% zekerheid kan gezegd worden waar er asbest in zit en waar niet.</p> <p>Zonder verder onderzoek beschouwt u alle types van leidingisolatie als asbesthoudend.</p> <p>Verwijder de volledige asbesttoepassing en maak de kelder volledig proper.</p> <p>Laat deze werken uitvoeren door een erkend asbestverwijderaar.</p> <p>Zij kunnen de gepaste verwijderings methode bepalen voor deze situatie.</p> <p>Informeer u voldoende en wees op de hoogte van de risico's bij verwijdering.</p> <p>Zorg er voor dat ALLE resten mee worden verwijderd en dat de bodem/vloer/ruimte volledig proper wordt achtergelaten</p> <p>Meer info zie: https://ovam.vlaanderen.be/voorzorgsmaatregelen-bij-asbestverwijdering en de toelichtingen achteraan beschreven in dit attest.</p>
------------------	---



Overzichtsfoto



Detailfoto

Conclusie

Actie

Het asbestmateriaal valt onder de mijlpaal van 2040.

Hoe zorgt u voor een asbestveilige toestand?

Verwijderen

Advies van de asbestdeskundige

Te nemen maatregelen

- Zorg voor een veilig beheer. Vermijd het beschadigen van het asbestmateriaal. Controleer de toestand jaarlijks op wijzigingen.
- Scherm in afwachting van verwijdering het asbestmateriaal af van luchtstromingen en verstoring: bijvoorbeeld door het te verpakken, te fixeren, af te dekken, signalisatie - afbakening aan te brengen, ...

Voorstel van verwijderingsmethode

- Eenvoudige handelingen: mag via doe-het-zelf of door werknemer(s) met opleidingsattest eenvoudige handelingen
Alle bakelieten toepassingen mag u zelf verwijderen, enkel de bakelieten meterkast (indien aanwezig) van de netbeheerder mag u niet zelf verwijderen..

Elektriciteitskasten zijn eigendom van de netbeheerder en zullen op termijn door de netbeheerder zelf vervangen worden.

Voor de ander bakelieten toepassingen:

In binnenruimtes mag u alleen hechtgebonden asbest verwijderen dat niet beschadigd is. Dat betekent dat het materiaal volledig intact is en er geen vrije asbestvezels zichtbaar zijn.

Opgelet: ook tijdens het verwijderen moet het asbest intact blijven.

Zorg er voor dat ALLE resten mee worden verwijderd en dat de bodem/vloer/ruimte volledig proper wordt achtergelaten

Informeer u voldoende en wees op de hoogte van de risico's bij verwijdering.

Meer info zie: <https://ovam.vlaanderen.be/voorzorgsmaatregelen-bij-asbestverwijdering> en de toelichtingen achteraan beschreven in dit attest.

Terug te vinden op volgende plannen

Zone 1: Hoofdgebouw

- Plan 1.2: GVL deel 1
- Plan 1.11: Verdiep 1 deel 5
- Plan 1.14: Verdiep 2 deel 3
- Plan 1.15: Zolder

Zone 2: Kopie van Hoofdgebouw

- Plan 2.2: Kelder deel 2

Detailinformatie

Risicobeoordeling

Eindbeoordeling materiaalrisico	Verhoogd materiaalrisico en/of verhoogde kans op vezelvrijgave
---------------------------------	--

Berekening materiaalrisico

Gebondenheid	Categorie 1: hechtgebonden in oorsprong
Asbestsoort (vezeltype)	Crocidoliet aanwezig
Asbestconcentratie	Laag (< 50%)
Afschermingsgraad van het gehele materiaal	Geheel of deels (ook) vrij aan de binnenlucht
Toestand van het materiaal	Licht beschadigd, licht verweerd. Intact calciumsilicaatmateriaal of categorie III 'gebondenheid'

Technische gegevens

Beschrijving	Bakeliet (schakelaar, elektrische apparatuur, en andere)
Omgeving	Binnen
Primaire drager	Communicatie en elektrische infrastructuur en uitrusting
Asbestmateriaal	Plaat, paneel, tablet - Type Bakeliet
Bindmiddel van asbestmateriaal	Kunststof of -hars
Gebondenheid op basis van bindmiddel	Hecht
Hoeveelheid (oppervlakte - dikte - aantal)	<ul style="list-style-type: none"> • 0,50 m² - 0,50 cm - 1 stuk
Totaal volume	0,003 m ³
Eenvoudig bereikbaar	Ja
Bevestigingswijze	<ul style="list-style-type: none"> • Onbekend
Identificatiemethode	Vaststelling zonder monstername
Destructieve handeling voor identificatie	Nee
Opmerking	<p>Hoeveelheid onbekend: dit is een ruwe schatting.</p> <p>Bakeliet is een harde, iets brosse kunststof met een bruinzwarte kleur of witte kleur..</p> <p>Schakelaars, oude meterkasten of andere elektriciteit toepassingen die deze kleur hebben kunnen asbest bevatten.</p> <p>Ook radiatorcransen, deurklinken van dit type zijn mogelijkst asbesthoudend.</p> <p>Deze toepassingen komen (mogelijks) op verschillende plaatsen in de woning voor.</p> <p>Controller de volledige woning/perceel en zorg dat alle bakelieten toepassingen verwijderd worden..</p>



Overzichtsfoto



Detailfoto

Conclusie

Actie

Het asbestmateriaal valt onder de mijlpaal van 2040.

Hoe zorgt u voor een asbestveilige toestand?

Zorgvuldig beheren

Advies van de asbestdeskundige

Te nemen maatregelen

- Zorg voor een veilig beheer. Vermijd het beschadigen van het asbestmateriaal. Controleer de toestand jaarlijks op wijzigingen.
- Scherm in afwachting van verwijdering het asbestmateriaal af van luchtstromingen en verstoring: bijvoorbeeld door het te verpakken, te fixeren, af te dekken, signalisatie - afbakening aan te brengen, ...
- Voer bijkomende staalname(s) uit.

Voorstel van verwijderingsmethode

- Eenvoudige handelingen: mag via doe-het-zelf of door werknemer(s) met opleidingsattest eenvoudige handelingen
Laat u bijstaan door een erkend asbestverwijderaar vooraleer u aan de werken begint.
In binnenruimtes mag u alleen hechtgebonden asbest verwijderen dat niet beschadigd is. Dat betekent dat het materiaal volledig intact is en er geen vrije asbestvezels zichtbaar zijn.
Opgelet: ook tijdens het verwijderen moet het asbest intact blijven.

Zorg er voor dat ALLE resten mee worden verwijderd en dat de bodem/vloer/ruimte volledig proper wordt achtergelaten

Informeer u voldoende en wees op de hoogte van de risico's bij verwijdering.

Meer info zie: <https://ovam.vlaanderen.be/voorzorgsmaatregelen-bij-asbestverwijdering> en de toelichtingen achteraan beschreven in dit attest.

Terug te vinden op volgend plan

Zone 1: Hoofdgebouw

- Plan 1.10: Verdiep 1 deel 4

Detailinformatie

Risicobeoordeling

Eindbeoordeling materiaalrisico	Laag materiaalrisico en/of verlaagde kans op vezelvrijgave
---------------------------------	--

Berekening materiaalrisico

Gebondenheid	Categorie 1: hechtgebonden in oorsprong
Asbestsoort (vezeltype)	Amfibool aanwezig, uitgezonderd crocidoliet
Asbestconcentratie	Laag (< 50%)
Afschermingsgraad van het gehele materiaal	Geheel of deels (ook) vrij aan de binnenlucht
Toestand van het materiaal	Licht beschadigd, licht verweerd. Intact calciumsilicaatmateriaal of categorie III 'gebondenheid'

Technische gegevens

Beschrijving	Verf/couting onderkant pompbak
Omgeving	Binnen
Primaire drager	Inrichting (meubilair, ...)
Asbestmateriaal	In-situ afwerkingslagen - Verf, coating
Bindmiddel van asbestmateriaal	Kunststof of -hars
Gebondenheid op basis van bindmiddel	Hecht
Hoeveelheid (oppervlakte - aantal)	<ul style="list-style-type: none">• 0,50 m² - 1 stuk
Totale oppervlakte	0,50 m ²
Eenvoudig bereikbaar	Ja
Bevestigingswijze	<ul style="list-style-type: none">• Verlijmd, ingegoten, versmeerd
Identificatiemethode	Vaststelling zonder monstername Motivatie: Op vraag van de eigenaar-opdrachtgever werd geen monstername uitgevoerd
Destructieve handeling voor identificatie	Nee
Opmerking	Hoeveelheid is een ruwe inschatting.

Beperkingen

Fiche 5: Alle Schouwen: mogelijke asbesttoepassing niet inspecteerbaar

Beperking



Situeringfoto

Conclusie

Tijdelijke beperking

Reden: Het onderzoek kan niet uitgevoerd worden binnen de bepalingen van de Welzijnswet

Uitleg van de asbestdeskundige: In de schouw kan mogelijks een asbesttoepassing zijn verwerkt: zoals een asbestcement buis (rookgasafvoer) of ander.

De schouw is waarneembaar maar de binnenkant is niet inspecteerbaar.

Laat de schouw verder controleren en verwijder de mogelijke asbesttoepassingen.

Maak duidelijke foto's van de schouw tijdens verder onderzoek.

Terug te vinden op volgend plan

Zone 1: Hoofdgebouw

- Plan 1.16: Dak

Adviezen

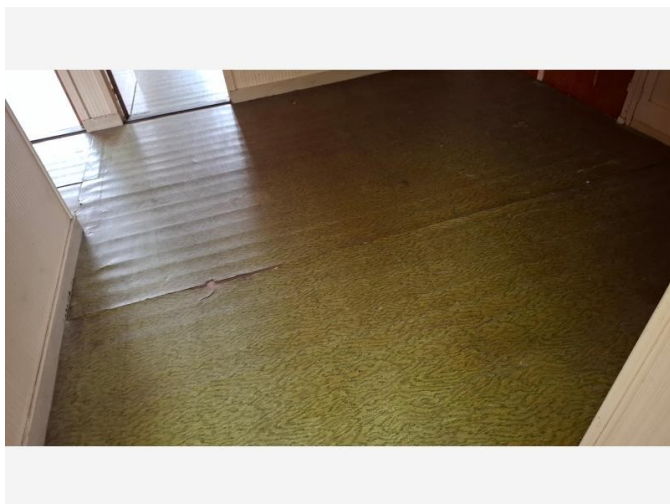

Vrije foto

Advies

Let op we spreken hier enkel over de bovenste laag: onder deze vloerzeilen kunnen mogelijks nog asbesthoudende vloerzeilen of lijmlagen zijn aangebracht. Laat dit verder onderzoeken.

Volgende vloerzeilen zijn niet verdacht:

- Vloerzeil kelder: onder de trap = zwarte onderkant
- Bovenste vloerbekleding badkamer verdiep
- Vinyltegels keukentje handelzaak gvl: nieuwe type
- Vloerzeil slaapkamer verdiep 1: bovenste laag soepel zeil, er onder ligt nog een zeil: zwarte onderkant
- Vloerzeil verdiep 2 in de verschillende slaapkamers: zwarte onderkant

Terug te vinden op volgende plannen

Zone 1: Hoofdgebouw

- Plan 1.6: GVL deel 5
- Plan 1.9: Verdiep 1 deel 3
- Plan 1.13: Verdiep 2 deel 2

Zone 2: Kopie van Hoofdgebouw

- Plan 2.4: Kelder deel 4

Detailinformatie

Identificatiemethode	Vaststelling & expertise (niet-asbestverdacht)
----------------------	--

Fiche 7: Afwerking met gipskartonplaten muren en/of plafonds

Advies

Advies

Gipskartonplaten (gyproc) is een niet verdacht materiaal = bevat geen asbest.

Sommige muren en /of plafonds kunnen met deze platen zijn afgewerkt.

LET Op : Andere vormen van gipsplaten kunnen mogelijks wel verdacht zijn..

Terug te vinden op volgend plan

Zone 1: Hoofdgebouw

- Plan 1.2: GVL deel 1

Detailinformatie

Identificatiemethode	Vaststelling & expertise (niet-asbestverdacht)
----------------------	--

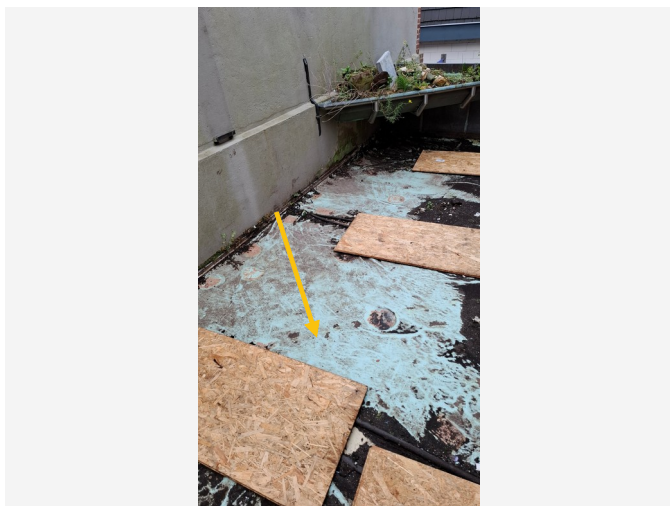

Vrije foto

Advies

EPDM en pvc dakbekledingen zijn niet verdacht

Let op onder de EPDM, PVC kan mogelijks oude roofing zitten, roofing is asbest verdacht.

Laat dit verder onderzoeken in een destructief onderzoek

Terug te vinden op volgend plan

Zone 1: Hoofdgebouw

- Plan 1.12: Verdiep 2 deel 1

Detailinformatie

Identificatiemethode	Vaststelling & expertise (niet-asbestverdacht)
----------------------	--

Advies

Wand, vloertegels en vloerzeilen, vinyltegels kunnen mogelijk met asbest tegelijk zijn bevestigd...

Er zijn veel verschillende type s van smeerlagen en lijmen.

Een zwarte lijm wordt eerder gebruikt bij vinyltegels en vloerzeilen.

De asbestverdachte smeerlaag onder vloeren of bij wandtegels kan ook samengesteld zijn uit cement, zavel, gips en andere materialen.

Als u zwarte tegelijk tegenkomt, laat hier direct een staal nemen vooraleer u verdergaat met de renovatie werken.

Indien er geen andere lijm laag-fiches in dit attest zijn opgenomen, betekent het dat deze de lijm lagen niet zijn onderzocht. (Meestal omdat deze niet zichtbaar- eenvoudig bereikbaar zijn)

Laat een destructief onderzoek uitvoeren om alle verschillende lijm lagen s smeerlagen in deze woning te laten controleren.

Laat u bij vragen bijstaan door een asbestdeskundige...

Terug te vinden op volgend plan

Zone 1: Hoofdgebouw

- Plan 1.2: GVL deel 1

Detailinformatie

Identificatiemethode	Advies
----------------------	--------

Advies

Let op!

-Enkel zichtbare toepassingen zijn geïnspecteerd en opgenomen in dit attest, voor de start van renovatie of sloop werken laat je een destructief onderzoek uitvoeren.

-Er kunnen nog (meer) asbest toepassingen in de woning of op het perceel zijn die tijdens het plaatsbezoek niet zichtbaar waren.

-Laat u ALTIJD bijstaan bij verwijdering van asbest toepassingen door een ervaren asbestverwijderaar of een erkend asbestverwijderings bedrijf voor praktische info.

-Meer info zie: <https://ovam.vlaanderen.be/voorzorgsmaatregelen-bij-asbestverwijdering> en de toelichtingen achteraan beschreven in dit attest.

-Maak tijdens en na de verwijdering voldoende foto's als bewijsdocument.

-Als u twijfelt of ergens asbest inzit, neem direct contact op met een asbest deskundige. Deze persoon zal u kunnen vertellen of er asbest in zit of niet, eventueel moet er een staal genomen worden voor meer zekerheid.

Indien u vragen heeft over dit attest kan u altijd contact opnemen via: Keuring@engelentom.be.

Terug te vinden op volgend plan

Zone 1: Hoofdgebouw

- Plan 1.2: GVL deel 1

Detailinformatie

Identificatiemethode	Advies
----------------------	--------

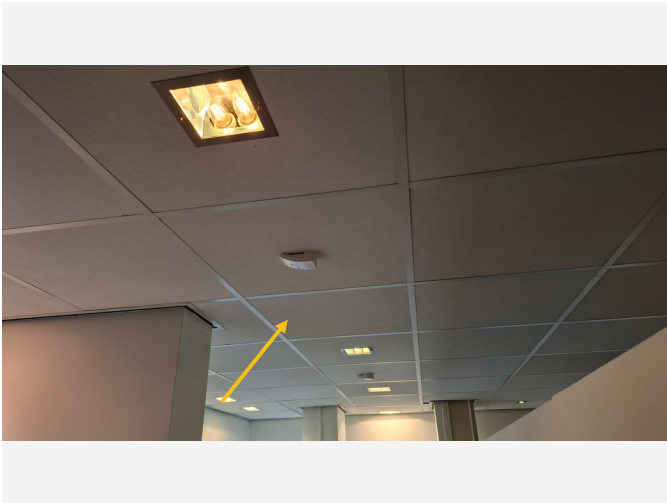

Vrije foto

Advies

De plafondtegels in de handelszaak die gemaakt zijn van mineralewol zijn niet asbestverdacht.

Terug te vinden op volgend plan

Zone 1: Hoofdgebouw

- Plan 1.5: GVL deel 4

Detailinformatie

Identificatiemethode	Vaststelling & expertise (niet-asbestverdacht)
Primaire drager	Plafond



Vrije foto

Advies

In en rondom radiatoren/convectoren werd vroeger regelmatig asbest gebruikt.

Dit gaat over dichtingen, koord, een plaat achter de verwarming, en nog veel meer toepassingen.

Vaak kan bij een niet-destructief onderzoek niet worden nagegaan of deze zaken aanwezig zijn omdat de toepassingen niet zichtbaar zijn.

Laat dit eerst verder onderzoeken voor er werken aan de verwarmingsinstallatie beginnen.

Radiatoren die zijn omkast kunnen niet grondig worden geïnspecteerd, laat ook deze verder onderzoeken.

Terug te vinden op volgend plan

Zone 1: Hoofdgebouw

- Plan 1.2: GVL deel 1

Detailinformatie

Identificatiemethode	Redelijk vermoeden
Primaire drager	Ruimteverwarming

Geen asbest

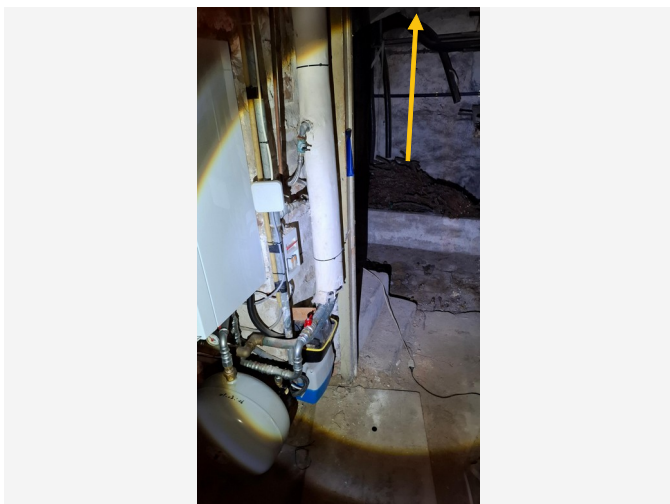

Overzichtsfoto



Detailfoto

Conclusie

Geen asbest

Terug te vinden op volgend plan

Zone 2: Kopie van Hoofdgebouw

- Plan 2.4: Kelder deel 4

Detailinformatie

Monstername

#	Type	Referentie	Resultaat
13.1	Puntmonster	M14	Geen asbest

Technische gegevens

Beschrijving	Teer toepassing plafond kelder
Omgeving	Binnen
Primaire drager	Plafond
Bindmiddel van materiaal	Bitumen (roofing, teer, asfalt)
Gebondenheid op basis van bindmiddel	Hecht
Hoeveelheid (oppervlakte - dikte - aantal)	• 0,10 m ² - 0,50 cm - 1 stuk
Totaal volume	< 0,001 m ³
Identificatiemethode	Vaststelling met monstername
Destructieve handeling voor identificatie	Nee
Opmerking	Hoeveelheid is een ruwe inschatting

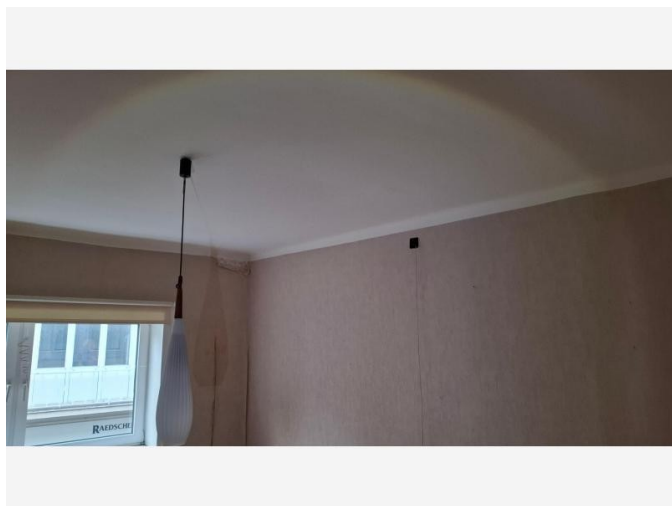

Overzichtsfoto

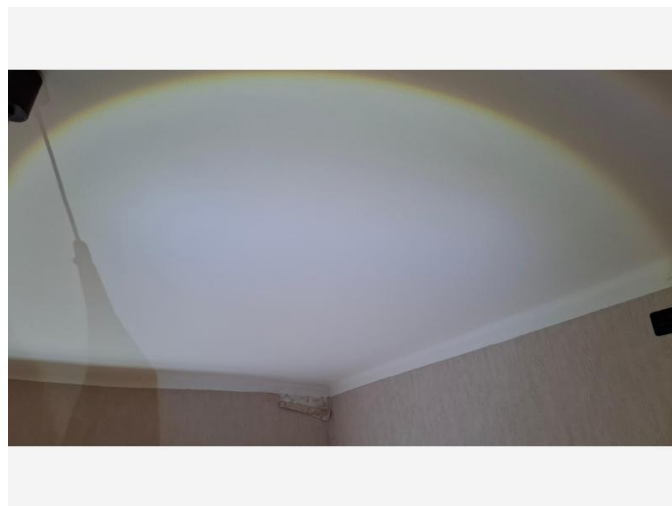

Detailfoto

Conclusie

Geen asbest

Terug te vinden op volgende plannen

Zone 1: Hoofdgebouw

- Plan 1.5: GVL deel 4
- Plan 1.7: Verdiep 1 deel 1

Detailinformatie

Monstername

#	Type	Referentie	Resultaat
14.1	Mengmonster	M5	Geen asbest

Technische gegevens

Beschrijving	Pleisterwerk plafond woning
Omgeving	Binnen
Primaire drager	Plafond
Bindmiddel van materiaal	Gips - kalk
Gebondenheid op basis van bindmiddel	Niet-hechtgebonden
Hoeveelheid (oppervlakte - dikte - aantal)	• 70,00 m ² - 1,00 cm - 1 stuk
Totaal volume	0,70 m ³
Identificatiemethode	Vaststelling met monsternamen
Destructieve handeling voor identificatie	Nee
Opmerking	<p>Hoeveelheid is een ruwe inschatting. Volgende ruimtes zijn bemonsterd:</p> <ul style="list-style-type: none">-Natte ruimte: Keuken-Trappenhal: Geen pl aanwezig-Individuele 1x slaapkamer verdiep 1 en 1x woonkamer-Stooklokaal: Geen pl aanwezig

Fiche 15: Pleisterwerk muur kelder

Geen asbest



Overzichtsfoto



Detailfoto

Conclusie

Geen asbest

Terug te vinden op volgend plan

Zone 2: Kopie van Hoofdgebouw

- Plan 2.1: Kelder deel 1

Detailinformatie

Monstername

#	Type	Referentie	Resultaat
15.1	Mengmonster	M10	Geen asbest

Technische gegevens

Beschrijving	Pleisterwerk muur kelder
Omgeving	Binnen
Primaire drager	Binnenwand
Bindmiddel van materiaal	Gips - kalk
Gebondenheid op basis van bindmiddel	Niet-hechtgebonden
Hoeveelheid (oppervlakte - dikte - aantal)	• 120,00 m ² - 1,00 cm - 1 stuk
Totaal volume	1,20 m ³
Identificatiemethode	Vaststelling met monsternamen
Destructieve handeling voor identificatie	Nee
Opmerking	Hoeveelheid is een ruwe inschatting. Volgende ruimtes zijn bemonsterd: 2x in de kelder en 1x stookplaats



Overzichtsfoto



Detailfoto

Conclusie

Geen asbest

Terug te vinden op volgend plan

Zone 1: Hoofdgebouw

- Plan 1.5: GVL deel 4

Detailinformatie

Monstername

#	Type	Referentie	Resultaat
16.1	Puntmonster	M3	Geen asbest

Technische gegevens

Beschrijving	Plafond tegel handelzaak gvl
Omgeving	Binnen
Primaire drager	Plafond
Bindmiddel van materiaal	Calciumsilicaat
Gebondenheid op basis van bindmiddel	Niet-hechtgebonden
Hoeveelheid (gewicht - aantal)	• 5,00 kg - 1 stuk
Totaal gewicht	5,00 kg
Identificatiemethode	Vaststelling met monstername
Destructieve handeling voor identificatie	Nee
Opmerking	Hoeveelheid is een ruwe inschatting



Overzichtsfoto



Detailfoto

Conclusie

Geen asbest

Terug te vinden op volgende plannen

Zone 1: Hoofdgebouw

- Plan 1.6: GVL deel 5
- Plan 1.8: Verdiep 1 deel 2
- Plan 1.12: Verdiep 2 deel 1

Detailinformatie

Monstername

#	Type	Referentie	Resultaat
17.1	Mengmonster	M4	Geen asbest

Technische gegevens

Beschrijving	Pleisterwerk muur woning
Omgeving	Binnen
Primaire drager	Binnenwand
Bindmiddel van materiaal	Gips - kalk
Gebondenheid op basis van bindmiddel	Niet-hechtgebonden
Hoeveelheid (oppervlakte - dikte - aantal)	• 530,00 m ² - 1,00 cm - 1 stuk
Totaal volume	5,30 m ³
Identificatiemethode	Vaststelling met monsternamen
Destructieve handeling voor identificatie	Nee
Opmerking	<p>Hoeveelheid is een ruwe inschatting. Volgende ruimtes zijn bemonsterd:</p> <ul style="list-style-type: none">-Natte ruimte: Keuken-Trappenhal: Hal gvl-Individuele ruimtes: 2x Slaapkamer verdiep 2 en 1x slaapkamer verdiep 1-Stooklokaal: Zie pl kelder

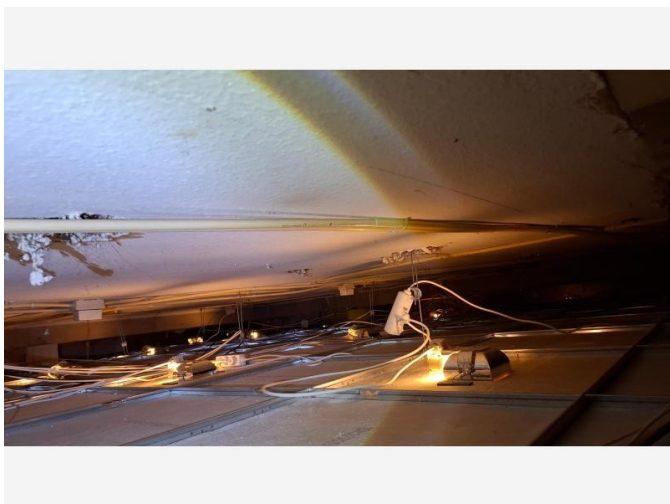

Overzichtsfoto

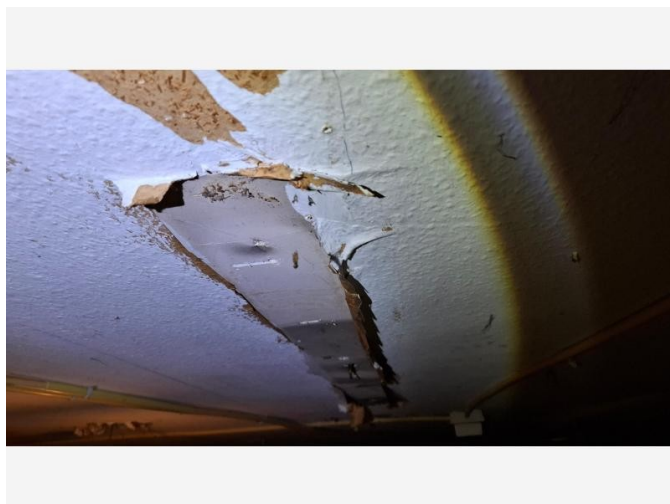

Detailfoto

Conclusie

Geen asbest

Terug te vinden op volgend plan

Zone 1: Hoofdgebouw

- Plan 1.3: GVL deel 2

Detailinformatie

Monstername

#	Type	Referentie	Resultaat
18.1	Mengmonster	m2	Geen asbest

Technische gegevens

Beschrijving	Pleisterwerk plafond handelzaak gvl
Omgeving	Binnen
Primaire drager	Plafond
Bindmiddel van materiaal	Gips - kalk
Gebondenheid op basis van bindmiddel	Niet-hechtgebonden
Hoeveelheid (oppervlakte - dikte - aantal)	<ul style="list-style-type: none">• 50,00 m² - 1,00 cm - 1 stuk
Totaal volume	0,50 m ³
Identificatiemethode	Vaststelling met monsternamen
Destructieve handeling voor identificatie	Nee
Opmerking	<p>Hoeveelheid is een ruwe inschatting. Volgende ruimtes zijn bemonsterd:</p> <ul style="list-style-type: none">-Natte ruimte: Keukentje-Individuele ruimtes: Winkel en berging-gang: Niet aanwezig-Stooklokaal: Niet aanwezig-Trappenhal: Niet aanwezig

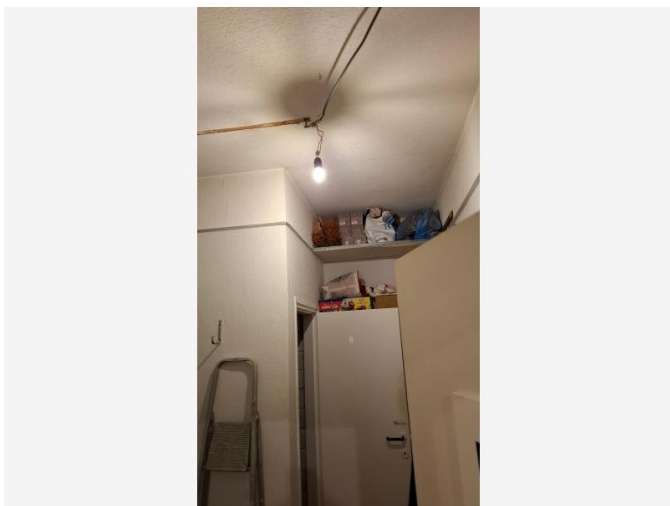

Overzichtsfoto

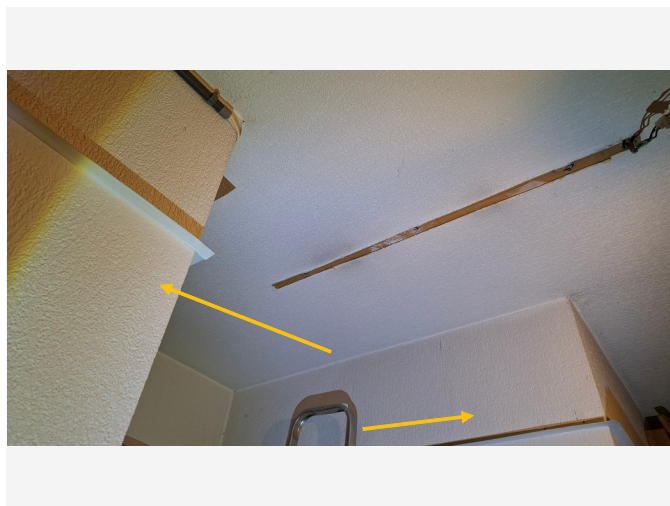

Detailfoto

Conclusie

Geen asbest

Terug te vinden op volgend plan

Zone 1: Hoofdgebouw

- Plan 1.4: GVL deel 3

Detailinformatie

Monstername

#	Type	Referentie	Resultaat
19.1	Mengmonster	m1	Geen asbest

Technische gegevens

Beschrijving	Pleisterwerk muur handelszaak gvl
Omgeving	Binnen
Primaire drager	Binnenwand
Bindmiddel van materiaal	Gips - kalk
Gebondenheid op basis van bindmiddel	Niet-hechtgebonden
Hoeveelheid (oppervlakte - dikte - aantal)	• 80,00 m ² - 1,00 cm - 1 stuk
Totaal volume	0,80 m ³
Identificatiemethode	Vaststelling met monsternamen
Destructieve handeling voor identificatie	Nee
Opmerking	<p>Hoeveelheid is een ruwe inschatting. Volgende ruimtes zijn bemonsterd:</p> <ul style="list-style-type: none">-Natte ruimte: Keukentje-Individuele ruimtes: Winkel en berging-gang: Niet aanwezig-Stooklokaal: Niet aanwezig-Trappenhal: Niet aanwezig

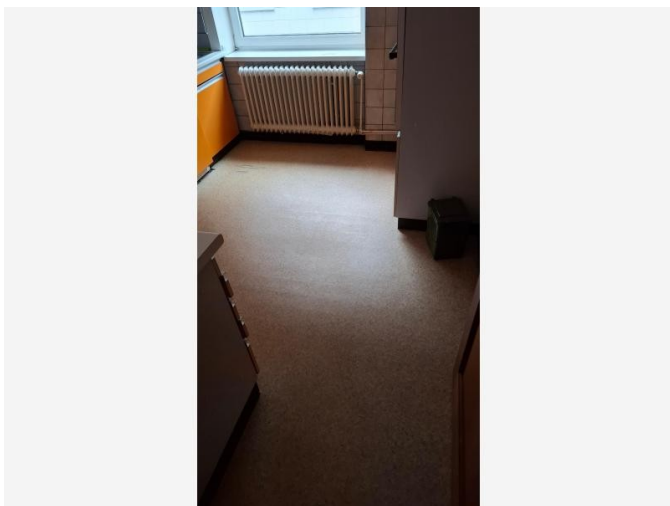

Overzichtsfoto

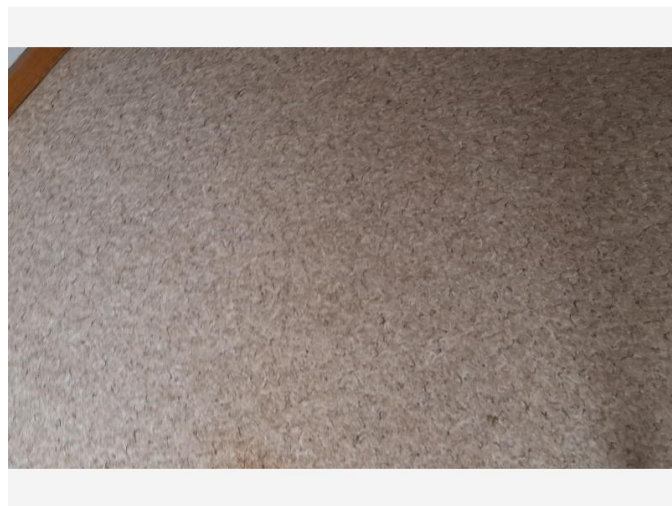

Detailfoto

Conclusie

Geen asbest

Terug te vinden op volgende plannen

Zone 1: Hoofdgebouw

- Plan 1.9: Verdiep 1 deel 3
- Plan 1.13: Verdiep 2 deel 2

Detailinformatie

Monstername

#	Type	Referentie	Resultaat
20.1	Puntmonster	m11	Geen asbest

Technische gegevens

Beschrijving	Vloerzeil verdiep 1 en 2 (keuken, gang, wc)
Omgeving	Binnen
Primaire drager	Vloer
Bindmiddel van materiaal	Karton - papier - viltachtig
Gebondenheid op basis van bindmiddel	Niet-hechtgebonden
Hoeveelheid (oppervlakte - aantal)	• 45,00 m ² - 1 stuk
Totale oppervlakte	45,00 m ²
Identificatiemethode	Vaststelling met monstername
Destructieve handeling voor identificatie	Nee
Opmerking	<p>Hoeveelheid is een ruwe inschatting</p> <p>Let op we spreken hier enkel over de bovenste laag vloerzeil (tenzij anders vermeld): onder deze vloerzeilen kunnen mogelijks nog asbesthoudende vloerzeilen of lijmlagen zijn aangebracht. Laat dit verder onderzoeken</p> <p>(Ingeval van asbesthoudende toepassing: Verwijder deze toepassing NIET zelf. Dit is een zeer schadelijke toepassing.</p> <p>Na verwijdering zal enkel met een attest van een erkend asbestverwijderaar deze fiche van het attest worden gehaald.)</p> <p>Maak ook voldoende foto's na verwijdering als bewijsdocument.</p>

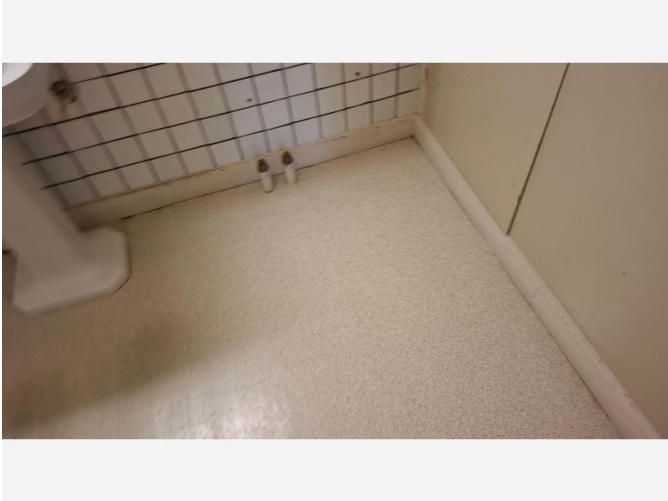

Overzichtsfoto

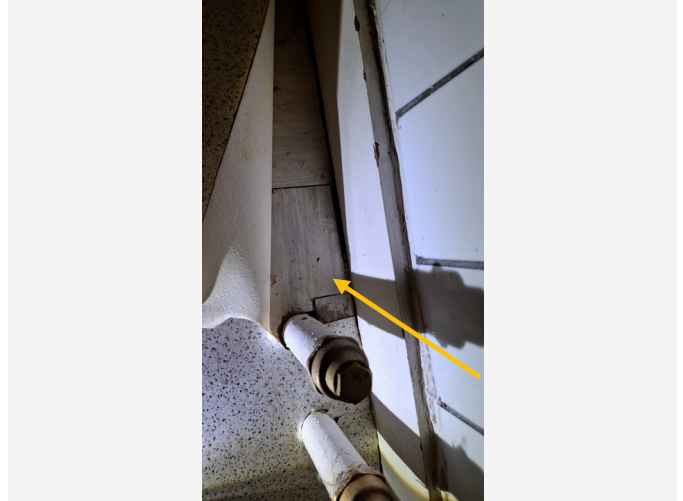

Detailfoto

Conclusie

Geen asbest

Terug te vinden op volgend plan

Zone 1: Hoofdgebouw

- Plan 1.10: Verdiep 1 deel 4

Detailinformatie

Monstername

#	Type	Referentie	Resultaat
21.1	Puntmonster	m12	Geen asbest

Technische gegevens

Beschrijving	Vinyltegels onder vloerzeil badkamer verdiep 1
Omgeving	Binnen
Primaire drager	Vloer
Bindmiddel van materiaal	Kunststof of -hars
Gebondenheid op basis van bindmiddel	Hecht
Hoeveelheid (oppervlakte - dikte - aantal)	• 8,30 m ² - 1,00 cm - 1 stuk
Totaal volume	0,083 m ³
Identificatiemethode	Vaststelling met monsternamen
Destructieve handeling voor identificatie	Nee
Opmerking	<p>Hoeveelheid is een ruwe inschatting</p> <p>Vinyltegels kunnen mogelijk met asbest tegelijm zijn bevestigd.</p> <p>Laat een destructief onderzoek uitvoeren om alle verschillende lijmlagen en smeerslagen in deze woning te laten controleren.</p> <p>Laat u bij vragen bijstaan door een asbestdeskundige.</p>

Fiche 22: Crepi buitengevel

Geen asbest



Overzichtsfoto

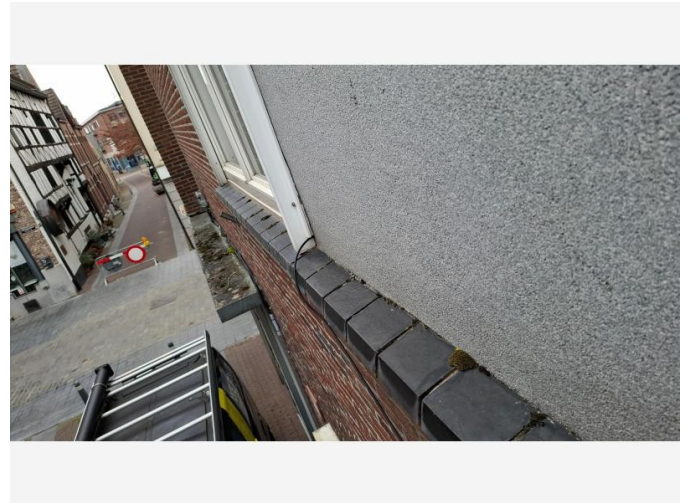

Detailfoto

Conclusie

Geen asbest

Terug te vinden op volgende plannen

Zone 1: Hoofdgebouw

- Plan 1.6: GVL deel 5
- Plan 1.10: Verdiep 1 deel 4
- Plan 1.14: Verdiep 2 deel 3

Detailinformatie

Monstername

#	Type	Referentie	Resultaat
22.1	Mengmonster	M13	Geen asbest

Technische gegevens

Beschrijving	Crepi buitengevel
Omgeving	Buiten
Primaire drager	Wand buitenschil
Bindmiddel van materiaal	Gips - kalk
Gebondenheid op basis van bindmiddel	Niet-hechtgebonden
Hoeveelheid (oppervlakte - dikte - aantal)	• 5,00 m ² - 1,00 cm - 1 stuk
Totaal volume	0,05 m ³
Identificatiemethode	Vaststelling met monstername
Destructieve handeling voor identificatie	Nee
Opmerking	Hoeveelheid is een ruwe inschatting

Waarom is dit asbestattest belangrijk voor u?

Het is algemeen bekend dat het inademen van asbestvezels gevaarlijk is voor de gezondheid. Daarom is het belangrijk dat u weet waar zich asbest bevindt en welke maatregelen u kan nemen om gezondheidsrisico's te vermijden. Zo maakt u uw woning of gebouw asbestveilig en behoudt u de waarde. De eerste stap hebt u daarvoor al gezet met dit asbestattest.

De gebruikte begrippen in dit hoofdstuk worden achteraan in de begrippenlijst uitgelegd.

Wat is asbest?

Asbest is een schadelijke stof die in meer dan 3.500 materialen verwerkt is. In de vorige eeuw was asbest populair vanwege de vele nuttige toepassingen, maar ondertussen kennen we de grote gezondheidsrisico's. Vaak weten we niet dat asbest ook in onze eigen woning of onze gebouwen verborgen zit. Asbest is in België verboden sinds 2001. Er is een grote kans dat asbest aanwezig is in gebouwen die gebouwd zijn voor 2001.

Wanneer asbestvezels vrijkomen in de lucht kunnen ze ingeademd worden en gezondheidsrisico's veroorzaken. Men wordt niet onmiddellijk ziek, dit gebeurt pas 20 tot 40 jaar na de blootstelling. Vooral een regelmatige blootstelling of een blootstelling aan een hoge concentratie zijn risicovol. Kinderen en jongeren zijn extra kwetsbaar. Sommige mensen schatten de risico's voor zichzelf te laag in. Toch krijgen jaarlijks nog veel mensen de diagnose van een asbestziekte. Meestal is die niet te genezen.

Hoe interpreteert u het asbestattest?

Asbest kan zich ook bevinden op niet-geïnspecteerde plaatsen

Een standaard asbestattest is opgemaakt door een asbestdeskundige volgens de richtlijnen van het Inspectieprotocol dat de verplichte inspanningen beschrijft. Een asbestdeskundige voert standaard een visuele inspectie uit van de constructies en objecten op de locatie. Hij tilt losse elementen op om erachter of eronder te inspecteren. Hij neemt ook monsters voor labo-analyses en raadpleegt bewijsdocumenten. **De volgende zaken zijn niet standaard voorzien:**

- De asbestdeskundige inspecteert **geen verborgen asbest** waarvoor hij objecten moet demonteren, beschadigen of openbreken. Wenst de eigenaar ook ingesloten asbest te laten inspecteren dan kan hij de asbestdeskundige vragen om een aanvullend (destructief) onderzoek te doen, bijvoorbeeld voorafgaand aan werken of sloop.
- De asbestdeskundige inspecteert **geen ondergrondse objecten** en geen asbest vermengd in bodem, steenslag of puin. Wat zichtbaar is aan de oppervlakte (opliggend) kan hij wel inspecteren.
- De asbestdeskundigen inspecteert ook **geen roerende objecten** zoals voertuigen, losse meubels en gereedschap. Wenst de eigenaar ook roerende objecten te laten inspecteren dan kan hij de asbestdeskundige vragen om dit aanvullend mee te inspecteren.
- De asbestdeskundige inspecteert **geen** delen die voor hem **ontoegankelijk en onveilig zijn**. Wanneer hij een deel niet heeft kunnen beoordelen, wordt dat aangeduid in het attest als een beperking. Constructies met een bouwjaar 2001 of recenter moeten niet geïnspecteerd worden. In het attest duidt de asbestdeskundige ze aan als een uitsluiting.
- De asbestdeskundige inspecteert **geen** constructies- en terreindelen waartoe de eigenaar geen opdracht gaf omdat ze **buiten de eigendomsgrenzen** liggen of **geen onderdeel** vormden van een **verkoop**.

Bevatten alle asbestverdachte materialen asbest?

Op basis van ervaring en expertise kan een asbestdeskundige zonder monsters te nemen oordelen of een materiaal mogelijk asbest kan bevatten. Voor sommige materialen is dit nooit mogelijk en moet hij een monster nemen voor een labo-analyse. Een asbestverdacht materiaal wordt als asbesthoudend beschouwd, tenzij de asbestdeskundige over een laboanalyse beschikt die aantoont dat het geen asbest bevat.

Hoe interpreteert u de risicobeoordeling?

De mogelijke categorieën zijn:

- Categorie 1: materiaal met een hoog risico en/of met een hoge kans op vezelvrijgave
- Categorie 2: materiaal met een verhoogd risico en/of een verhoogde kans op vezelvrijgave
- Categorie 3: materiaal met een laag risico en/of lage kans op vezelvrijgave
- Categorie 4: materiaal met een zeer laag risico en/of zeer lage kans op vezelvrijgave

Het soort asbest, de concentratie ervan in het materiaal, de toestand van het bindmiddel, de mate van afdekking en de aanwezigheid in binnen- of buitenlucht zijn factoren die het risico bepalen. Het vrijkomen van asbestvezels in een binnenruimte is risicovoller dan in de buitenlucht. In de buitenlucht gaan asbestvezels sneller verwaaien of verdunnen. In binnenruimtes is dit niet het geval en kunnen de concentraties hoog oplopen. Dit verhoogt het risico op het inademen van asbestvezels.

Voor materialen uit categorie 1 of 2 moet u maatregelen nemen om een asbestveilige toestand te verkrijgen: (dringend) wegnemen of een (dringende) maatregel nemen om het risico naar (zeer) laag te brengen. Voor materialen uit categorie 3 en 4 is dit niet nodig. U beheert ze zorgvuldig om de asbestveilige toestand te behouden.

Wat betekenen de mijlpalen 2032, 2034 en 2040?

Tegen 2032 moet elke eigenaar van een gebouw ouder dan 2001 over een asbestattest beschikken. Voor de gemene delen in gebouwen in mede-eigendom (VME) moet dit al tegen 2027. Tegen 2034 wil de Vlaamse Regering reeds het meest risicovolle asbest weg hebben. Dit gaat over de eenvoudig bereikbare, niet-hechtgebonden asbestmaterialen en asbestcementen dak- en gevelbekleding en rookgas- en hemelwaterafvoerkanalen aan de buitenkant van de gebouwen. Tegen 2040 wil de Vlaamse regering dan de overige asbestmaterialen in slechte staat weg hebben en de asbestmaterialen in goede staat in veilig beheer.

De detailinformatie per asbestmateriaal in het asbestattest vermeldt of die onder de mijlpaal 2034 of 2040 valt.

Wat moet u nu doen?

Het voorblad van dit asbestattest vermeldt of uw eigendom asbestveilig is of niet en welke acties nodig zijn om een asbestveilige toestand te verkrijgen of behouden.

Conclusie asbestveilig, maar niet asbestvrij

Goed nieuws. Uw eigendom voldoet reeds aan de doelstelling van de Vlaamse Regering om asbestveilig te zijn. Asbestveilig betekent niet asbestvrij, er kunnen nog asbestmaterialen met een laag risico aanwezig zijn die u zorgvuldig moet beheren om de asbestveilige toestand te behouden. Hoe u zorgvuldig beheert, leest u in het volgende hoofdstuk.

Er kunnen ook niet-geïnspecteerde asbestmaterialen verborgen aanwezig zijn, bijvoorbeeld ingesloten in wanden, vloeren of onder de grond. Die kan een asbestdeskundige enkel met een aanvullend onderzoek opsporen. Daarom is het verstandig om dit aanvullend onderzoek voorafgaand aan (renovatie)werken te laten uitvoeren. Daarbij gaat de asbestdeskundige voor de werkzone ook verborgen asbest opsporen door objecten te demonteren, te doorboren of open te breken. Voert een aannemer met werknemers de werken uit dan is dit voor hem sowieso een verplichting als werkgever.

Conclusie niet-asbestveilig. Wat nu?

Geen paniek, op het voorblad van dit asbestattest vindt u de acties die u kan ondernemen om de risico's weg te nemen en een asbestveilige toestand te verkrijgen. Meer informatie per asbestbron vindt u terug in de detailinformatie per asbestmateriaal verder in het asbestattest.

De te nemen maatregelen zijn niet altijd duur of moeilijk. Indien de geraamde verwijderingskost wel hoog is, kan u voor een asbestmateriaal dat visueel als asbestverdacht werd aangeduid, overwegen om een **bevestigende labo-analyse** te laten uitvoeren.

Heeft u al de acties uitgevoerd zodat de toestand asbestveilig wordt? Dan laat u uw asbestattest binnen één jaar vernieuwen zodat een asbestdeskundige de asbestveilige toestand kan rapporteren in het vernieuwde asbestattest.

Asbest beheren en verwijderen

Asbest zorgvuldig (veilig) beheren

Indien er asbestmaterialen aanwezig zijn in of rondom het gebouw, zorg er dan voor dat deze geen risico vormen voor de gezondheid van mensen of het leefmilieu. Asbest met een (zeer) laag risico hoeft u niet te verwijderen. Bewaak dat het risico laag blijft door ervoor te zorgen dat de toestand niet wijzigt. De toestand kan wijzigen door beschadigingen of veroudering waardoor het asbestmateriaal brozer wordt en asbestvezels kan loslaten.

Beschadiging kan u vermijden door het asbestmateriaal af te schermen van een mogelijk contact. Een bedekkende verflaag kan bijvoorbeeld asbestmaterialen zoals pleisterwerk beschermen. Wijzigt de toestand waardoor het risico verhoogt? Dan verwijdert u het asbestmateriaal of neemt u een maatregel om het risico te verlagen als verwijderen niet mogelijk is.

Insluiten mag enkel om asbestmaterialen met een laag risico zorgvuldig te beheren of om in afwachting van verwijdering het risico van asbestmaterialen met een verhoogd of hoog risico te verlagen. Als u een asbestmateriaal insluit, zorgt u ervoor dat het later nog altijd makkelijk weg te nemen is en niet verkleefd is aan andere materialen. Als u asbest insluit, moet u dit steeds melden aan de asbestdeskundige die uw asbestattest opmaakt.

Asbest dat bij werken eenvoudig bereikbaar wordt, moet u verwijderen. Opnieuw insluiten mag niet.

Asbest verwijderen

De wetgeving beschrijft drie verwijderingsmethodes. In het asbestattest rapporteert de asbestdeskundige elk asbestmateriaal in een fiche met daarin op het einde een advies over wie het mag verwijderen en welke methode er moet worden toegepast. Bepaalde asbestmaterialen mag u zelf via eenvoudige handelingen verwijderen of laten verwijderen door een aannemer met werknemers met opleidingsattest "eenvoudige handelingen". Een erkend asbestverwijderaar mag alle verwijderingsmethodes uitvoeren. Er bestaat geen lijst van aannemers "eenvoudige handelingen", vraag uw aannemer daarom naar de opleidingsattesten. Een lijst van erkend asbestverwijderaars vindt u op www.asbestinfo.be > Asbest verwijderen.

Mag en wil u **zelf verwijderen**? Zorg er dan voor dat:

- u zich vooraf goed informeert op www.asbestinfo.be > Asbest verwijderen;
- u zich beschermt met een FFP3-mondmasker, wegwerpovertal en -handschoenen en afspoelbaar schoeisel;
- er geen minderjarigen of derden aanwezig zijn;
- u beschikt over PE-folie en zakken om loskomende deeltjes en afval op te vangen en te verpakken;
- u beschikt over een vernevelaar (water) of fixeermiddel om het asbestmateriaal eerst te fixeren;
- u weet hoe u het asbestmateriaal veilig kan demonteren zonder stof of breuken;

- u beschikt over natte doeken om eventuele resten en stof weg te nemen.

Laat u de werken uitvoeren door een **aannemer**? Dan is die als werkgever verantwoordelijk om de juiste verwijdermethodiek te bepalen aan de hand van een werkplan. Hij oordeelt of zijn werknemers met opleidingsattest “eenvoudige handelingen” de verwijdering mogen uitvoeren of dat hij moet beschikken over de erkenning als asbestverwijderaar. Bezorg de aannemer steeds vooraf een kopie van dit asbestattest. Hij moet oordelen of nog aanvullend onderzoek (destructieve handelingen) nodig is om ingesloten asbest op te sporen. Soms kan het nodig zijn om bijkomend monsters te laten nemen, bijvoorbeeld bij pleisterwerk om preciezer niet-asbesthoudende van asbesthoudende zones te onderscheiden. Ook voor asbestmaterialen die visueel werden geïdentificeerd, kan het aangewezen zijn een bevestigende labo-analyse te laten uitvoeren indien de geraamde verwijderingskost hoog is.

Het is altijd verstandig meerdere en gedetailleerde offertes te vragen. Vergelijk ze goed en kijk na of de aannemer voldoet om de asbestverwijdering te mogen uitvoeren en welke maatregelen hij voorziet om veilig te werken. Dit staat beschreven in het werkplan dat de aannemer altijd bij de verplichte werfmelding moet toevoegen. Vraag de aannemer naar een kopie hiervan. Goedkoop is vaak duurkoop: een onzorgvuldige asbestverwijdering veroorzaakt gezondheidsrisico's en mogelijk extra kosten voor het opruimen van de asbestresten.

Hou zeker een kopie bij van de facturen, het werkplan en andere bewijsdocumenten zoals foto's. Zo kan u altijd aantonen dat asbestverwijdering correct werd uitgevoerd.

Werkt u samen met een architect? Bezorg hem dan zeker ook vooraf een kopie van uw asbestattest.

Kostprijsraming en ondersteuning asbestverwijdering

Zoals hierboven beschreven, mag u bepaalde asbestmaterialen zelf verwijderen of kan u een aannemer of erkend asbestverwijderaar inschakelen. In beide gevallen kan u mogelijk beroep doen op ondersteuning zoals premies of voordelige ophaling van asbestafval aan huis. Op de website van de OVAM www.asbestinfo.be vindt u meer informatie en een gratis tool om de kostprijs te ramen voor de verwijdering van een asbestmateriaal.

Asbestafval

Asbestmaterialen hergebruiken mag niet. Het aantreffen van ongebruikte of gedemonteerde asbestmaterialen of achtergelaten asbestresten rapporteert de asbestdeskundige daarom in regel als asbestafval. Asbestafval moet u altijd tijdig wegnemen. Het achterlaten of opslaan is verboden tenzij u daarvoor over een vergunning beschikt. Kleine hoeveelheden asbestcementafval kan u verpakt afleveren op uw recyclagepark. Een grotere hoeveelheid asbestcementafval kan u laten ophalen aan huis of door uw aannemer laten afvoeren.

Indien eenvoudig bereikbaar asbestafval aanwezig is, moet u dit wegnemen om een asbestveilige toestand te verkrijgen. Is het niet eenvoudig bereikbaar, dan moet u maatregelen nemen zodat het geen risico kan vormen voor de mensen of het leefmilieu.

Onroerend erfgoed

Op de databank van het agentschap Onroerend Erfgoed geo.onroenderfgoed.be kan u nakijken of uw gebouw een beschermd onroerend erfgoed is.

Het beschermingsbesluit verduidelijkt wat er precies beschermd is: bv. het geheel van de constructie en omgeving, enkel de constructie, enkel delen van de constructie of cultuurgooden. Het besluit vermeldt ook welke vorm van bescherming van toepassing is: monument, cultuurhistorisch landschap, stads- en dorpsgezicht of archeologische site.

Voorliggend asbestattest geeft u advies over hoe om te gaan met asbesthoudend materiaal. Indien het asbesthoudend materiaal ook een beschermd statuut heeft, kan u advies vragen aan het agentschap Onroerend Erfgoed. Zo vermijdt u dat u de erfgoedwaarde van het beschermd onroerend erfgoed aantast. Ook komt u zo te

weten of er een melding of toelating nodig is om het asbesthoudende beschermde materiaal te mogen verwijderen.

Het agentschap is bereikbaar via:

- telefoon: 02 553 16 50
- e-mail: info@onroerendergoed.be
- website: <https://www.onroerendergoed.be/contact>

Wanneer mijn asbestattest laten vernieuwen?

Geldigheidsduur

Doorheen de tijd kan de situatie in of rondom een gebouw wijzigen. Ook de toestand en het risico van aanwezige asbestmaterialen kan veranderen. Daarom vermeldt het voorblad van uw asbestattest een datum tot wanneer het geldig is. Daarna kan u het niet meer gebruiken bij een verkoop en moet u het laten vernieuwen door een asbestdeskundige. Die komt opnieuw ter plaatse om de toestand te controleren en indien nodig wijzigingen te rapporteren voor het nieuwe asbestattest. Enkel bij een verkoop mag de geldigheidstermijn niet verstreken zijn. Om te voldoen aan de mijlpaal 2032 maakt dat niet uit. De vernieuwing van een asbestattest zal in regel minder kosten dan de eerste opmaak van een volledig asbestattest.

In het geval de asbestdeskundige geen asbest heeft aangetroffen, vermeldt het asbestattest (afgeleverd vanaf datum 8 april 2024) voor de geldigheidsduur “onbeperkt (tenzij de toestand wijzigt)”. Er kunnen wel nog niet-geïnspecteerde asbestmaterialen verborgen in wanden of vloeren aanwezig zijn. Daarom laat u voorafgaand aan werken best een aanvullend onderzoek uitvoeren.

Gewijzigde toestand

Ongeacht de (onbeperkte) geldigheidsduur van uw asbestattest moet u als eigenaar uw asbestattest toch binnen een termijn van één jaar laten vernieuwen als er sprake is van een gewijzigde toestand. Dit is het geval als:

- er nieuwe asbestmaterialen zijn aangetroffen (die niet weggenomen worden);
- de acties, vermeld op het voorblad, werden uitgevoerd waardoor de toestand van niet-asbestveilig naar asbestveilig wijzigt;
- de toestand van de asbestmaterialen zichtbaar gewijzigd is door een calamiteit of een incident.

Contacteer een asbestdeskundige om uw asbestattest te laten vernieuwen. U vindt de lijst op www.asbestinfo.be.

Meer weten?

De Vlaamse overheid bundelt alle informatie rond asbest en haar beleid op de website www.asbestinfo.be. U vindt er de meest actuele informatie over hoe u moet omgaan met asbest en welke ondersteuning er bestaat. Zo kan u steeds goed geïnformeerd aan de slag met uw asbestattest.

Begrippenlijst

Begrip	Toelichting
Asbestmateriaal	<p>Verzamelbegrip voor de aangetroffen asbestverdachte materialen en asbestverdachte afvalstoffen die deel uitmaken van een constructie en een impact hebben op de asbestveiligheid.</p> <p>Asbestverdacht betekent dat de asbestdeskundige op basis van wat hij visueel en auditief vaststelt, oordeelt dat het vermoedelijk asbest bevat. Een asbestverdacht(e) materiaal of afvalstof beschouwen we als asbesthoudend tenzij een laboanalyse aantoont dat het niet-asbesthoudend is.</p>
Hechtgebonden asbestmateriaal	Asbestmaterialen die in oorsprong hoofdzakelijk uit een bindmiddel bestaan dat de asbestvezels stevig bindt: cement, bitumen, mastiek, kunststof of lijm.
Niet-hechtgebonden asbestmateriaal	Alle andere asbestmaterialen. Ze bevatten in oorsprong nauwelijks bindmiddel of bestaan uit een bindmiddel dat de asbestvezels nauwelijks bindt. Voorbeelden hiervan zijn leidingisolatie, pleisterwerk, Pical-platen, koorden, ...
Aanvullend onderzoek met destructieve handelingen	Bij een aanvullend onderzoek met destructieve handelingen gaat een asbestdeskundige materialen demonteren en beschadigen om onderliggende of ingesloten asbestverdachte materialen te inspecteren. Dit is nodig voor de start van werken zoals sloop- en renovatie of voor herstellings- of onderhoudswerken. Standaard voert de asbestdeskundige een niet-destructief onderzoek uit. Als opdrachtgever kan u een aanvullend onderzoek met destructieve handelingen aanvragen via de opdrachtovereenkomst.
Inspectieprotocol	Het inspectieprotocol is de wettelijke procedure die een asbestdeskundige moet volgen om een correcte asbestinventarisatie uit te voeren voor het opmaken van een standaard asbestattest. Het legt vast welke handelingen minimaal nodig zijn (standaard verplichtingen) en hoe die uitgevoerd moeten worden.
Risicobeheersmaatregel	Een maatregel die het risico dat uitgaat van een asbestverdacht materiaal verlaagt van een verhoogd of hoog risico naar een laag risico. De maatregel moet de kans op het vrijkomen of het inademen van asbestvezels verlagen.
Eenvoudig bereikbaar	Asbestmaterialen zijn eenvoudig bereikbaar indien ze waarneembaar en weg te nemen zijn zonder impact op de stabiliteit en erfgoedkenmerken van een constructie. Ze moeten ook onbedekt zijn tenzij de bedekking kan weggenomen worden zonder het te beschadigen of tenzij de bedekking louter bestaat uit een dunne laag verf, coating, behang, kunststof of textiel.
Zorgvuldig of veilig beheer	<p>Zorgvuldig of veilig beheer betekent:</p> <ul style="list-style-type: none"> • de toestand van asbestmaterialen met een laag risico behouden; • een verhoogd of hoog risico van niet-eenvoudige bereikbare asbestmaterialen en -afval verlagen naar een laag risico (risicobeheersmaatregel) en behouden.

Eenvoudige handelingen	<p>Begrip uit de wetgeving dat de methode beschrijft voor de verwijdering van asbestmaterialen die een werknemer met opleidingsattest “eenvoudige handelingen” of een particulier zelf mag uitvoeren. Alle andere asbestverwijderingen mogen enkel door erkende asbestverwijderaars worden verwijderd.</p> <p>Deze verwijderingsmethode betekent dat het asbestmateriaal eenvoudig kan weggenomen worden (bv. door het los te schroeven) met minimale risico’s op beschadiging waarbij asbestvezels kunnen vrijkomen. Bijvoorbeeld voor asbestcement leien of golfplaten.</p>
Hermetische zone	<p>Begrip uit de wetgeving dat de methode beschrijft voor de verwijdering van asbestmaterialen waarbij er een grote kans bestaat op het vrijkomen van asbestvezels. Een soort luchtdichte tent bestaande uit een houten structuur en plastic folie wordt opgebouwd rondom het te verwijderen asbestmateriaal. Binnen deze hermetische zone wordt een onderdruk gecreëerd zodat eventueel vrijkomende asbestvezels niet kunnen ontsnappen. Deze methode mogen enkel erkend asbestverwijderaars gebruiken.</p>
Couveusezak	<p>Begrip uit de wetgeving dat de methode beschrijft voor de verwijdering van asbestmaterialen waarbij met plastic folie plaatselijk een soort luchtdichte couveuse rondom het asbestmateriaal wordt gemaakt. Enkel erkende asbestverwijderaars mogen deze verwijderingsmethode gebruiken. Ze kan maar zelden worden toegepast, bijvoorbeeld om kleine trajecten leidingisolatie te verwijderen in de buitenlucht.</p>
Erkend asbestverwijderaar	<p>Aannemers erkend voor de verwijdering van asbestmaterialen via “eenvoudige handelingen” maar ook voor asbestverwijderingen via de methodiek van “hermetische zone” of “couveusezak”.</p>
Roerend goed	<p>Objecten of goederen die niet duurzaam verbonden zijn met een constructie of in de grond om ter plaatse te blijven. Het gaat over losse, verplaatsbare zaken zoals bijvoorbeeld gereedschap, voertuigen of materieel. Indien ze asbestverdacht zijn, maken ze toch geen deel uit van de asbestmaterialen waarvoor acties nodig zijn om een asbestveilige toestand te verkrijgen of behouden.</p>